

Superba



L'ALBA DI UN NUOVO ANNO
BUON 2022 A TUTTI

CHE SUCCESSO PER I NOSTRI MERCATINI!

Le immagini più belle dei nostri
mercatini che hanno riscosso
grande successo

GIORNO DELLA MEMORIA

Perché ancora oggi è
importante ricordare
questa ricorrenza

UNA PIAZZA PER IL "PROF"

Inaugurato il nuovo piazzale
Roberto Carmarino
a Rivarolo

WWW.SUPERBADLF.IT - FACEBOOK: DOPOLAVORO FERROVIARIO GENOVA

DIRETTORE RESPONSABILE

Valentina Bocchino

DIRETTORE EDITORIALE

Rosaria Augello

CAPOREDATTORE

Vincenzo Altamura

SEGRETARIO DI REDAZIONE

Patrizia Criniti

COMITATO DI REDAZIONE

Vincenzo Altamura, Gianpiero Anelli, Mimma Certo, Patrizia Criniti, Corrado Fameli, Elisabetta Spitaleri

HANNO COLLABORATO A QUESTO NUMERO

L. Andrei, G. Anelli, V. Bocchino, F. Cellerino, M. Certo, P. Criniti, M. Dermidoff, C. Gianì, R. Scanarotti, M. Spiaggi, E. Spitaleri

IN COPERTINA

Panorama di Valerio Titone

DIREZIONE REDAZIONE

AMMINISTRAZIONE

Via Roggerone 8, 16159 Genova

Tel 0107408331

Mail: dlfgenova@dlf.it

www.superbadlf.it

Aut. Trib. Genova N. 12/1968

Spedizione in a.p. 45% art. 2 comma 20/b Legge 662/96 - Filiale di Genova

GRAFICA

V B Multimedia di Valentina Bocchino
vbmultimedia@gmail.com

STAMPA

Me.Ca Snc, via ponte di Vexina 1

Recco (GE) - 0185727274

Chiuso in redazione:

19 giugno 2021

Tiratura: 1500 copie

PER RICEVERE SUPERBA

A CASA invia i tuoi dati a Corrado Fameli all'indirizzo c.fameli@dlf.it

COMMERCIALE DLF PER LA TUA PUBBLICITA' SU SUPERBA

Danilo Mazzoli - 388.6923829
dlfpubliccommerce@gmail.com

CONTATTA LA REDAZIONE

superbadlf@gmail.com

Gli articoli devono essere inviati entro il giorno 5 dei mesi pari

SOMMARIO

- 3 L'Editoriale
- 4 Il Dlf si ritrova a tavola
- 5 I nostri mercatini di Natale
- 6 Circolo Nautico di Vesima e sindacati
- 7 Pronto Dlf
- 8 Prosegue lo Scoglio dell'Albatros
- 9 Il Giorno della Memoria
- 10 Intervista ad Alessandro Cabella
- 11 Ciak... in carrozza!
- 12 Una piazza per il "prof"
- 13 Il barattolo dei momenti sereni
- 14 Sport: notizie dal tennis
- 15 Viaggi: sotto il segno di Giuditta
- 16 Servizi ai soci

TANTI ALTRI CONTENUTI SU:
WWW.SUPERBADLF.IT

E SULLA PAGINA FACEBOOK
DOPOLAVORO FERROVIARIO DI GENOVA

Pronti per affrontare il 2022 in serenità

DI CLAUDIO GIANI

Nonostante il difficile momento che determina e detta i tempi della convivenza sociale ed economica siamo riusciti a elaborare e produrre il consueto bilancio di previsione 2022.

Abbiamo mantenuto tutte le nostre attività sia commerciali che istituzionali per cui il bilancio di previsione è più ottimistico del

precedente che rifletteva una situazione pandemica che ha lasciato e sta lasciando sul terreno decine e decine di migliaia di morti, una tragedia che era impossibile prevedere.

Ci siamo trovati di fronte anche ad una ecatombe di piccole medie aziende che erano sull'orlo della bancarotta. Alcune di queste ditte sono nel portafoglio clienti del DLF, per cui abbiamo dovuto rimodulare gli affitti per non costringere la chiusura di queste.

Qualche considerazione in merito alla previsione economica 2022, va fatta: questa situazione ci ha visti in difficoltà ma ci siamo **rimboccati le maniche** ed abbiamo posto in essere



CLAUDIO GIANI

tutte le opportunità che i decreti Salva Italia offrivano.

Dunque abbiamo salvato, passatemi questo termine, capra e cavoli, mantenendo un livello accettabile sulla disponibilità finanziaria che ci ha permesso di ammortizzare i contraccolpi della pandemia contribuendo alla sopravvivenza dei locali da noi dati in affitto.

Ci siamo anche inventati nuove proposte come il Natale del DLF che entrerà nel novero delle nostre attività, se la pandemia lo consentirà.

Insomma, siamo tutti pronti ad affrontare con serenità il nuovo 2022.



L'INGRESSO DELLA SEDE DEL DLF GENOVA

CONCESSIONI DI VIAGGIO AI FERROVIERI PENSIONATI

Al DLF Genova (via Roggerone 8) è possibile effettuare le pratiche relative al mantenimento delle concessioni di viaggio per pensionati FS e famigliari previa iscrizione al DLF.

Sportello: ogni mercoledì dal 24 febbraio su appuntamento (tel. Angelo Malaspina 338.7949329)

Iscriviti al DLF!

Tesseramento 2021: la quota è di **12 euro** per tutti, dai 6 anni. Un mondo di convenienza... al costo di 1 caffè al mese. Un particolare grazie ai ferrovieri neo iscritti: invitate anche i vostri colleghi!

Info: dlfgenova@dlf.it

Piani di Praglia: il viaggiante è tornato!

DI GIANPIERO ANELLI

Erano 861! Non sto dando i numeri, erano esattamente **861 giorni** che, causa pandemia, il Personale Viaggiante non si ritrovava, era il 5 giugno 2019, per passare in compagnia qualche ora meravigliosa!

Siamo tornati proprio lì, sulle splendide colline liguri per ricominciare da dove eravamo rimasti, anche le condizioni climatiche hanno reso omaggio ad un **"grande gruppo"**, eravamo in 54, ottimo risultato in un momento ancora difficile. Non ci sono parole per descrivere ciò che si prova in questi momenti, bisogna **viverli in prima persona**; angoscia e tristezza quando si ricordano i colleghi che ci hanno lasciato ma anche emozione e gioia, che ci fanno sentire ancora ragazzini vivendo in una "vera grande famiglia" una giornata da sogno!

Grazie Enzo per regalarci questi momenti magici!



Il pranzo sociale del DLF

Il pranzo sociale degli amici del DLF Genova è stata una bellissima occasione per ritrovarci insieme, finalmente. Tra gli invitati erano presenti ANC di Ge Rivarolo, l'associazione Quelli del Ponte Morandi, le Organizzazioni Sindacali soci fondatori del DLF... grazie davvero per aver passato questa giornata meravigliosa insieme a noi, questi momenti mancavano davvero tanto.





Che successo i nostri mercatini di Natale!

DI MARCO SPIAGGI

Sì, un vero successo! Sono state diverse centinaia le persone che hanno trascorso qualche ora nei nostri mercatini di Natale degustando le varie specialità proposte, divertendosi con una moltitudine di animatori e trovando tra le bancarelle il regalo di Natale perfetto. È stata una bella occasione per ritrovarsi e farsi gli auguri (nel rispetto di tutte le normative) fortemente voluta dal DLF e realizzata, non con poco sforzo, da un gruppo di volontari che **per oltre un mese**

hanno lavorato affinché si potesse realizzare tutto questo anche grazie alla partecipazione del Municipio V Valpolcevera e del Comune di Genova. Certamente una "prima edizione" e non un evento singolo, anzi, vista la partecipazione del quartiere, sono diversi gli eventi che verranno organizzati nella nostra arena a partire **dalla prossima primavera!** Un grazie speciale agli instancabili Andrea Spina e Giorgio Cavanna per l'allestimento degli stand e la preparazione dell'area,

all'Associazione Nazionale dei Carabinieri per il servizio di sicurezza, allo staff del Cinema Albatros e a Massimo Casagrande per il "Forno del DLF" e la "Lotteria dei Giocattoli", a tutti gli attori, cabarettisti e circensi che ci hanno fatto divertire coordinati da Patrizia Criniti, agli sponsor che hanno creduto nell'iniziativa (Coop Liguria, Giangiò, Mortaio Nuovo Garden) ai numerosi **espositori** e a tutte le persone che sono venute a trascorrere qualche ora di festa insieme a noi!



Vesima: le info per il 2022

Il consiglio direttivo del DLF Genova nella riunione del 20 ottobre 2021 ha apportato le seguenti variazioni al regolamento per l'anno 2022 e relativi aggiornamenti economici, ed esattamente:

CONTRIBUTO 2022:

Cabina: 900 euro

Cabina + cassone: 930 euro

Posto auto: 50 euro

Posto barca, canoa: non dovuto per l'anno 2022

Per i titolari del posto canoa, barca e cassone sono a titolo gratuito per l'anno 2022.

SEDE: DLF GENOVA

Via Roggerone 8, 16159 Genova

Responsabile Circolo Nautico Vesima presente in sede lunedì, martedì e giovedì dalle 10 alle 15.

Telefono: 0107408331
segreteria.ge@dlf.it

IMPORTO TESSERE:

0-5 anni: 5 euro una tantum

Da 6 anni in poi: 12 euro

REFERENTE TESSERAMENTO:

Giuseppe (Pino) Di Dio

Lunedì, martedì, giovedì dalle 10 alle 15

Mercoledì, venerdì dalle 10 alle 13.



IL CIRCOLO NAUTICO VESIMA

I ferrovieri in servizio e in pensione che desiderano utilizzare una cabina presso il Circolo Nautico Vesima possono inviare la richiesta all'indirizzo mail:

segreteria.ge@dlf.it

Il traffico merci su ferro

DI LAURA ANDREI - SEGRETARIA GENERALE FILT CGIL LIGURIA

Chissà se questi saranno gli anni nei quali vedremo finalmente **aumentare le quote di traffico merci su ferro** dal porto di Genova. I progetti di potenziamento del nodo ferroviario genovese ed i collegamenti del porto al terzo valico, seppur completati con enorme ritardo rispetto alle previsioni, dovrebbero costituire il punto di partenza per iniziare ad aumentare consistentemente le quote di merci trasportate via ferro da e per gli scali di Sampierdarena e di Voltri. Le opere di interconnessione tra le reti principali e gli scali portuali e i necessari parchi di manovra per treni di 750 metri, costituiscono quindi condizione fondamentale, insieme ad una accelerazione nella digitalizzazione dei processi di gestione dei flussi, per rendere più fluido il traffico via treno, incrementandone consistentemente i volumi.

Le numerose **ispezioni** del Ministero dei Trasporti sui ponti e i viadotti liguri hanno prodotto chilometri di cantieri che dureranno per anni, obbligando i decisori politici a pensare

e realizzare soluzioni alternative alla viabilità autostradale. I fondi europei del Pnrr hanno aiutato ad accelerare gli iter di realizzazione di numerose opere in un'ottica di maggior sostenibilità ambientale. La realizzazione della **nuova diga foranea**, che ha l'obiettivo di aumentare la capacità dei terminal consentendo l'accesso a navi più grandi, se non viene accompagnata da un serio potenziamento delle reti di connessione al porto non farà che peggiorare le condizioni di congestionamento del traffico in città. L'implementazione delle nuove tecnologie dovrà necessariamente essere accompagnata dal potenziamento della rete anche verso Levante e Ponente, magari ripristinando i binari di precedenza improvvidamente rimossi durante gli ultimi decenni, per tornare ad aumentare la capacità anche a beneficio dei treni viaggiatori negli orari di punta. Considerata anche la **carenza di personale** nel settore dell'autotrasporto, sia per le complicate condizioni di lavoro che per le retribuzioni non adeguate, non ci

resta che auspicare che anche tutto il mondo dell'impresa si impegni per incentivare il trasporto ferroviario delle merci. Da anni ormai registriamo favorevolmente la decisione dei grandi operatori della logistica di investire anche in imprese ferroviarie, in una logica di filiera verticale, che va dalle navi ai terminal, dai treni fino all'ultimo miglio. Si tratta di importanti occasioni di sviluppo. A questo punto al sindacato non resta che andare a **contrattare** adeguate condizioni normative e retributive per il personale delle imprese merci (a capitale pubblico o privato) che sicuramente vedranno il loro sviluppo esplodere sul nostro territorio nei prossimi anni, per il personale chiamato a realizzare le nuove opere, per lavoratrici e lavoratori impegnati nell'implementazione delle nuove tecnologie nella circolazione. Insomma una conversione del settore che una volta tanto potrebbe essere a saldo positivo, a patto che ci si impegni ad investire adeguatamente sulla formazione degli addetti e su contratti di lavoro stabili.

CINEMA ALBATROS

IL CINEMA DEL DLF GENOVA - VIA ROGGERONE 8, GENOVA RIVAROLO - WWW.ALBATROSCINEMA.IT

**VIENI IN SALA CON NOI
IN TUTTA SICUREZZA**

SCOPRI I NUOVI FILM SU
WWW.ALBATROSCINEMA.IT
E SOSTIENI IL TUO CINEMA
DI QUARTIERE

OLTRE 2000 ORE DI VERA EMOZIONE!
ABBONAMENTI DISPONIBILI E SCONTI PER SOCI DLF



LA BEFANA DEL DLF

Cari bambini, non sappiamo se quest'anno, a causa delle restrizioni dovute al covid, potremo festeggiare in presenza il 6 gennaio con la nostra Befana. Ma vi invitiamo a seguire tutti gli aggiornamenti sul nostro sito www.superbadlf.it e sulla nostra pagina Facebook "Dopolavoro Ferroviario di Genova", i nostri programmi saranno comunicati tempestivamente su questi canali!



Il DLF tutto abbraccia
con affetto
il socio
Alessandro Cabella
partecipando
commosso al suo
dolore per la perdita
della cara moglie
Pinuccia Ballestrero



Il DLF Genova ricorda
con affetto
Salvatore Centorbi detto
"Cartellino", lavoratore
all'O.M.V. di Genova Trasta,
e porge ai suoi parenti e amici
le più sentite condoglianze
da parte di soci, consiglieri
e presidenza



Un ultimo saluto
al caro collega
Alfio di Bella, 56 anni,
speciale, vivace, disponibile,
lavoratore irreprensibile.
Il DLF si unisce all'immenso
dolore dei suoi cari

Continua lo Scoglio dell'Albatros

Prosegue anche nel 2022 il nostro "Scoglio dell'Albatros". La rassegna ideata da DLF e Artesulcammino si propone ormai per il terzo anno consecutivo di essere un punto di riferimento e un laboratorio socio culturale per la Valpolcevera. Vi invitiamo dunque a leggere il **calendario delle iniziative e a seguire i nuovi eventi** sulla nostra pagina Facebook "Dopolavoro Ferroviario Genova" e sul nostro sito www.superbadlf.it, oppure telefonando o recandosi in sede.



CORSI ATTIVI

**TUTTI I LUNEDÌ
ORE 17**
Corso di Yoga

**TUTTI I MERCOLEDÌ
ORE 17-18,30**
Corso simbologia dei tarocchi

IN ARRIVO

- **"Questo è stato"**
Presentazione del libro di Piera Sonnino
27 gennaio 2022 ore 18

- **Corso di disegno**
A cura di Teresa Fior
Dal 15 febbraio 2022 appuntamento il martedì

- **"Samp primo amore"**
Presentazione del libro a cura di Marco Benvenuto
A breve verrà comunicata la data

ALTRI EVENTI SONO IN ARRIVO!
Rimanete aggiornati su www.superbadlf.it
Facebook: **Dopolavoro Ferroviario Genova**

PODERE DEL VESCOVO
ZALUNARDO WINES SINCE 1891

Vendita vini veneti sfusi e in bottiglia dell'azienda agricola

VIA FILLAK 214 R, GENOVA
TEL. 0106468582
CELL. 3386873399

Podere del Vescovo - Genova 1

poderedelvescovo

Presentazione del libro di Piera Sonnino
"QUESTO È STATO"
27 GENNAIO 2022 ORE 18

DLF Genova
via Roggerone 8
Genova Rivarolo
INGRESSO GRATUITO
GREEN PASS OBLIGATORIO

www.superbadlf.it - Facebook: Dopolavoro Ferroviario Genova - Tel. 010 7408331

Corso di disegno

DAL 15 FEBBRAIO APPUNTAMENTO IL MARTEDÌ

Febbraio: 15-22 | Marzo: 8-15-22-29 | Aprile: 5-12-26 | Maggio: 4-11-18-25 | Giugno: 1-8

CORSO BASE ore 18-16-30
Rivolto a persone adulte che non hanno una formazione artistica. Temi affrontati: come osservare e conoscere il segno, conoscere colore e prospettiva, basi del disegno dal vero

CORSO AVANZATO ore 17-30-18
Rivolto a persone adulte che hanno già una conoscenza di base del disegno, che hanno desiderio di migliorare e divenire consapevoli delle loro capacità. Temi affrontati: potenziare l'osservazione, utilizzo del segno e del colore, composizione e disegno dal vero

A CURA DI TERESA FIOR: Titolare della ditta di grafica d'arte e illustrazione naturalistica EMBRETE. Ha insegnato nel Laboratorio di Disegno della Facoltà di Architettura dell'Università di Genova. Allievo del pittore Giuseppe Carrillo, ha partecipato a numerose mostre collettive e personali in ambito nazionale e internazionale.
Corso base: 80 euro - Corso avanzato: 100 euro - Iscrizione annuale DLF: 12 euro
Info: Teresa Fior 3400794972

www.superbadlf.it - Facebook: Dopolavoro Ferroviario Genova - Tel. 010 7408331

Presentazione del libro a cura di Marco Benvenuto
SAMP PRIMO AMORE
PROSSIMAMENTE LA DATA

DLF Genova
via Roggerone 8
Genova Rivarolo
INGRESSO GRATUITO
GREEN PASS OBLIGATORIO

www.superbadlf.it - Facebook: Dopolavoro Ferroviario Genova - Tel. 010 7408331

La Memoria per non ripetere

DI PATRIZIA CRINITI

Il **Giorno della Memoria**, 27 gennaio, non vuole misconoscere gli altri genocidi di cui l'umanità è stata capace, né sostenere un'assai poco ambita «superiorità» del dolore ebraico. Non è infatti, un omaggio alle vittime, ma una presa di coscienza collettiva del fatto che l'uomo è stato capace di questo. Non è la pietà per i morti ad animarlo, ma la consapevolezza di quel che è accaduto. Che non deve più accadere, ma che in un passato ancora molto vicino a noi, nella civile e illuminata Europa, milioni di persone hanno permesso che accadesse.

Vorrei riflettere insieme a voi invitandovi a vedere o rivedere, il film **L'onda (Die Welle)**: è un lungometraggio del 2008 diretto da Dennis Gansel, tratto dall'omonimo ro-

manzo di Todd Strasser, a sua volta basato sull'esperienza sociale denominata La Terza Onda (The Third Wave), avvenuto nel 1967 in California.

L'insegnante di storia, Ron Jones, condusse l'esperienza descritta nel libro per mostrare ai suoi studenti la genesi di una dittatura. L'episodio sconvolse l'intera scuola. Chi erano Hitler e i nazisti? E come hanno fatto a trascinare un'intera nazione nel loro folle disegno? Ben Ross, insegnante di storia in un liceo di Palo Alto, prova a raccontarlo ai suoi alunni, ma le ragioni di tanto orrore sembrano incomprensibili ai ragazzi. Così il professor Ross decide di ricorrere ad un esperimento, utilizzando la classe come un laboratorio per mostrare ai suoi studenti la genesi di una

dittatura. Forma un movimento tra gli studenti, L'Onda, e lo dota di simboli, motti, una rigida disciplina e un forte senso della comunità. In pochissimi giorni lo strano test ha **sviluppi incontrollabili**: il gruppo di allievi affiatati diventa un branco violento e repressivo, chi non appartiene all'Onda viene emarginato e rischia umiliazioni e botte, mentre lo stesso professor Ross si trasforma in un leader carismatico e intoccabile.

Tratto da una storia vera, si tratta di un racconto incalzante e pungente, che è anche la denuncia di una verità inoppugnabile: la Storia, anche nei suoi episodi più crudeli e abietti, **può ripetersi**. In qualsiasi momento.

L'ESSERE (Auschwitz)

di Patrizia Criniti

*Per ognuno di voi
per ogni uomo, donna, bambino,
divisi, malnutriti, bastonati, bruciati, asfissati
io piango, soffro, chiedo, prego...
per ognuno di voi...
per ogni vostro dolore, lamento, lacrima
io mi vergogno
di far parte di quell'ESSERE che
di discendenza Divina
è sceso giù, giù, di sua volontà,
per ESSERE escremento di una latrina.*

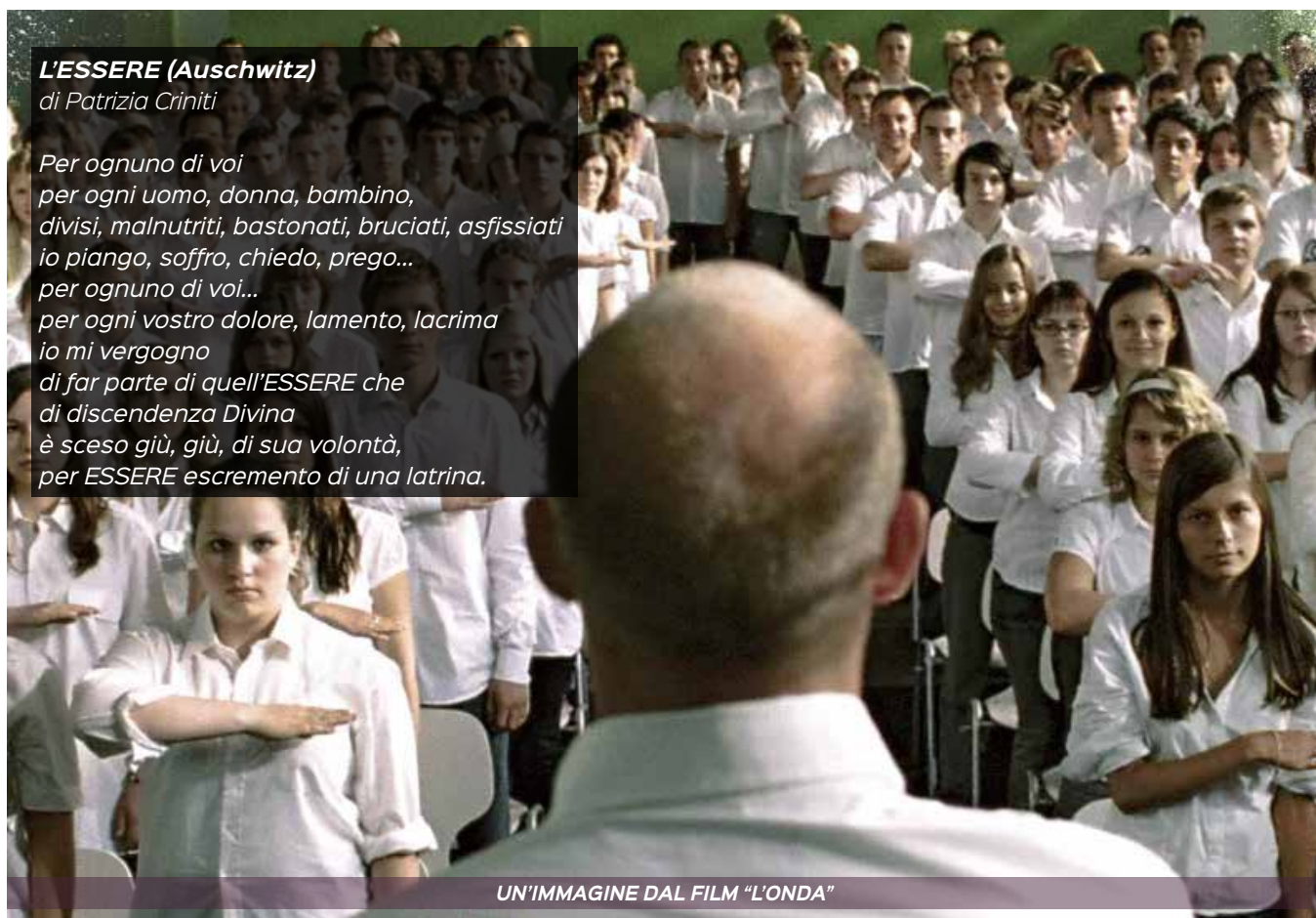

UN'IMMAGINE DAL FILM "L'ONDA"

Intervista ad Alessandro Cabella

DI PATRIZIA CRINITI

Buongiorno Alessandro, da consigliere del Dopolavoro Ferroviario di Genova e con la tua esperienza da volontario in questa associazione da tanti anni vogliamo farti questa domanda: in seguito al cambiamento della legge sulle associazioni "no profit", quale sarà il futuro del Dopolavoro Ferroviario?

La legge 398 sulle Associazioni "no profit" verrà cambiata a partire dal 2021, c'è preoccupazione non solo a livello del Consiglio Direttivo, ma anche fra i collaboratori che frequentano le nostre strutture; le perplessità sono nell'aria. Diventa difficile prendere decisioni di fronte ad un futuro incerto. Il DLF rischia di non avere una iden-

tità ben definita.

Tra tutte le persone attive attorno al DLF, si avverte preoccupazione per questo?

In questa situazione c'è il pericolo di una demoralizzazione collettiva che potrebbe infiltrarsi fra di noi con la possibilità di creare uno stato di rassegnazione alla decadenza. Inoltre sono trascorsi troppi anni dalle ultime elezioni del DLF creando una situazione di proroghe a ripetizione, con il risultato di incertezza per i mesi futuri; non realizzando il rinnovamento degli organismi si è perduta la possibilità di inserire forze nuove giovani e intraprendenti, che avrebbero affrontato il cambiamento in modo diverso con entusiasmo.

In questi ultimi anni gli scenari sono cambiati, sono diventati più complessi; ma ciò che non è cambiato in noi è stato sempre l'impegno costante verso i Soci.

Come si procederà quindi?

Siamo tutti convinti che le difficoltà vanno affrontate appena si manifestano, non lasciarle germogliare, vanno superate con il dialogo e la collaborazione. Purtroppo la situazione del

covid 19, oltre ai lutti e alle questioni sanitarie, ha determinato una situazione economica ancora più difficile da gestire. Consapevoli del nostro ruolo e delle nostre capacità, con modestia, dobbiamo far risaltare le nostre qualità personali, abbattendo quei modelli di vanità individuali. Dico questo, ma non vorrei essere frainteso, mi dispiacerebbe se le mie parole provocassero opinioni errate, ho diretta conoscenza dei fatti e delle persone. Esprimo questi concetti cercando di adoperare un dosaggio di educazione e cortesia e un pizzico di umiltà.

Quindi è importante essere uniti?

Siamo perfettamente coscienti che il lavoro di ciascuno ha valore quando viene coordinato con le altre attività, il nostro impegno è quello di lavorare insieme con un unico obiettivo. Nonostante l'età, lavoro con soddisfazione con le persone che riconosco essere sincere, quando mi professano il loro apprezzamento, ed io contraccambio con la stima.

Alessandro si confida e conclude con un velo pesante di tristezza, si avverte tanta sofferenza, purtroppo il motivo è che è appena mancata la sua dolce metà, la sua carissima moglie Pinuccia, con la quale ha vissuto gran parte della sua vita, quasi sessant'anni. Sarà molto difficile per lui proseguire da solo, ma la morte è parte della vita e deve farcela, anche per lei, per suo figlio e suo nipote.

Tutto il DLF si stringe attorno al suo grande dolore e a quello di tutti i suoi cari.



ALESSANDRO CABELLA

Ciak... in carrozza!

"La vita è il treno, non la stazione ferroviaria" - P. Coelho

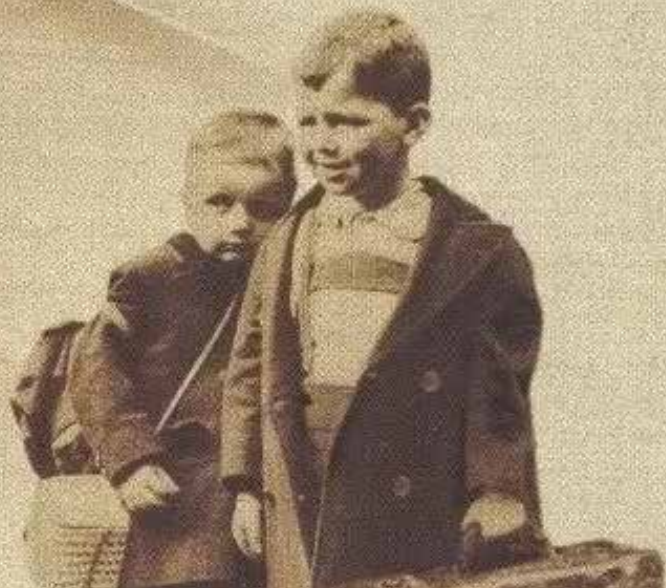

DI ELISABETTA SPITALERI

LA FUGA DEGLI ANGELI
(regia di Mark Jonathan
Harris, 2000)

Non parleremo di film ma poiché il prossimo 27 gennaio si celebra la Giornata della Memoria è importante segnalare questa volta un **documentario**, testimonianza preziosa su un episodio che ha quasi del miracoloso in uno dei periodi più oscuri della storia europea e mondiale e che ci fa riflettere su come è sempre possibile la solidarietà.

Coprodotta dall'U.S. Holocaust Memorial Museum Research Institute fondata da Steven Spielberg, "La fuga degli angeli" (titolo originale (Into the Arms of Strangers: Stories of the Kindertransport)) è stato diretto da Mark Jonathan Harris nel 2000 vincendo l'Oscar l'anno seguente per il miglior documentario. Il regista, vincitore di un altro Oscar per il film - documentario "The Long Way Home" del 1997 sulla creazione dello Stato di Israele, è anche ideatore con la produttrice Deborah Oppenheimer (la cui madre fu una dei 10mila bambini) di questa eccezionale narrazione.

Nei nove mesi che precedettero lo scoppio della Seconda Guerra Mondiale **migliaia di bambini**, per la maggior parte ebrei, vennero mandati dai loro genitori in Inghilterra da Germania, Austria e Ceco-

slovacchia. Il documentario, attraverso le toccanti testimonianze di alcuni di loro, ormai adulti, racconta le storie personali e le emozioni contrastanti che hanno segnato la loro esperienza e il loro futuro. A integrare il racconto un rarissimo materiale d'archivio e le **interviste** fatte ad altri protagonisti di questa iniziativa straordinaria: una madre inglese affidataria, alcuni organizzatori e sopravvissuti ad Auschwitz. Ma come nacque questo eccezionale progetto di solidarietà? Dopo che la notte dei cristalli tra il 9 e il 10 novembre 1938 aveva visto lo scatenarsi del primo pogrom su larga scala contro la popolazione ebraica, l'opinione pubblica mondiale si interessò alle sorti delle minoranze ebraiche e soprattutto a quella dei bambini. Dopo l'appello di una delegazione di leader britannici, ebrei e quaccheri al Primo Ministro inglese, Neville Chamberlain, si avviò questo programma di salvataggio finanziato da organizzazioni umanitarie e religiose nonostante la forte opposizione interna di simpatizzanti e sostenitori del Terzo Reich. Il Congresso degli Stati Uniti rifiutò invece ogni cooperazione con una dichiarazione formale, affermando che ospitare i bambini senza i genitori sarebbe stato contro le leggi di Dio.

Per ogni bambino si doveva versare una somma di 50 sterline a garan-

zia del futuro ritorno in patria perché fosse chiaro che l'accoglienza sarebbe stata solo temporanea.

Il regime nazista non ostacolò il programma, ma stabilì che ogni bambino avrebbe potuto portare con sé solamente una valigia, un bagaglio a mano e 10 marchi, proibendo l'esportazione di oggetti di valore. Dopo il confine i treni erano attesi da gruppi di donne che offrivano cioccolata e dolci. Il treno arrivava sino a Hoek van Holland, presso Rotterdam, da dove il viaggio proseguiva per mare fino ad Harwich, e quindi con un altro treno fino alla stazione londinese di Liverpool Street dove le famiglie affidatarie venivano a prendere i bambini. Tra il febbraio e l'agosto 1939 furono **organizzati treni anche dalla Polonia**.

I bambini rimasero in contatto con le famiglie d'origine tramite le poste tedesche e inglesi fino allo scoppio della guerra nel settembre del 1939 e poi con cartoline recapitate dalla Croce Rossa Internazionale, fino a quando nella maggior parte dei casi questi contatti cessarono. Con lo scoppio della guerra ironicamente circa un migliaio dei ragazzi più grandi giunti con il Kindertransport, ormai cresciuti, furono internati come "enemy aliens" nell'isola di Man, in Canada o Australia.



Una piazza per il “prof”

DI ROBERTO SCANAROTTI

“Piazzale Roberto Carmarino – professore ed educatore”. Nello spazio del nuovo parcheggio realizzato a Rivarolo, futuro punto di arrivo della metro, la targa stradale riporta il nome di un insegnante e dirigente sportivo che nella memoria collettiva del quartiere, e di buona parte della Valpolcevera, è ricordato con affetto e riconoscenza dai suoi moltissimi allievi di allora. Che per ricordarne la figura, l'impegno e il ruolo sociale si sono adoperati per far sì che in un angolo di **Rivarolo**, ventiquattro anni dopo la sua scomparsa, una piazza fosse a lui intitolata.

Dalla metà degli anni Cinquanta,

Carmarino è stato un carismatico educatore che ha saputo valorizzare lo sport come efficace strumento pedagogico e sociale.

Nella palestra di piazza Pallavicini, il “prof” costretto a camminare appoggiandosi a un bastone ha dato vita a un movimento sportivo, quello della **pallavolo**, che dall'ambito giovanile è stato poi proiettato nella massima serie nazionale, in campo maschile e femminile. E per alcuni anni, coinvolgendo anche il **DLF**: l'area del cinema all'aperto fu infatti campo di allenamento per una squadra di giovani schierata in serie D, proprio con la maglia del Dopolavoro Ferroviario.

In piazzale Carmarino si sono ritro-

vati a dicembre molti dei ragazzi e delle ragazze di allora, per onorare l'insegnante e la sua opera al servizio della comunità. A sottolineare e condividere questa particolare festa, sostenuta da Michele Corti di Stelle nello Sport, sono intervenuti il presidente del Municipio Federico Romeo, Gianni Crivello, Antonio Micillo del Coni e il consigliere comunale Claudio Villa, efficace mediatore tra il comitato promotore e il Comune. Ma le cose non si fermano qui: il prossimo obiettivo è un convegno incentrato sul **ruolo sociale ed educativo dei dirigenti sportivi** e degli allenatori. Proprio sulla scia dell'esempio lasciato da Roberto Carmarino.



L'INAUGURAZIONE DEL PIAZZALE



LA TARGA

Il barattolo dei momenti sereni

DI MIMMA CERTO

Il nuovo anno si è appena affacciato. Non sappiamo ancora cosa ci riserverà, ma non possiamo essere critici nei suoi confronti. Noi conosciamo il passato perché lo abbiamo vissuto, ma non è corretto guardare il futuro con gli occhi dell'attuale presente. Può cambiare, **essere diverso** da come lo immaginiamo, insomma diamogli la possibilità di mostrarci i suoi giorni, senza giudizio, senza fretta, con calma e soprattutto imparando ad apprezzare i momenti sereni che vivremo. Ce ne saranno, sicuramente. È che spesso siamo **disattenti**, siamo di fretta e non ci rendiamo conto che ci sta passando accanto qualcuno o sta succedendo qualcosa che merita di essere apprezzata.

E il barattolo a cosa serve?

Innanzitutto procuriamoci un barattolo di vetro di media grandezza. **Decoriamolo** come ci sentiamo, con fantasia, colorandolo con disegni, oppure applicando nastri colorati, o con piccoli pezzetti di stoffa, creando figure originali e uniche, perché create da noi, dal nostro saper fare, e ci rappresenta. Fatta questa prima importante

operazione, il nostro barattolo è pronto.

Ma pronto per cosa?

Semplice, Per ricevere dei bigliettini che noi scriveremo quando riceveremo o vivremo **un momento che vale la pena di essere apprezzato** e ricordato con riconoscenza. Scriviamo la data per ricordare meglio quando lo abbiamo scritto, lo pieghiamo e lo infiliamo dentro.

Il nostro bigliettino lo potremo tirare fuori quando pensiamo che stiamo vivendo un giorno in cui ci sembra che non accada nulla che meriti di essere ricordato. Oppure un avvenimento che ci rende tristi, aprirlo e leggerlo è come fare un **amarcord**. Intanto leggendo, dimentichiamo per un attimo il momento "no" e ci ricarichiamo di buona energia lasciata lì a "lievitare".

Capiremo che quella "buona energia" è nostra, ci appartiene e, se per un attimo ci sentiamo svuotati, senza voglia di fare, incapaci di sorridere e tirarci su, ebbene quei bigliettini che profumano di buono, dei nostri momenti migliori, saranno

in grado di farci tornare il sorriso e la serenità.

Riempite il vostro barattolo di avvenimenti, di incontri, di episodi, di emozioni che vi hanno colpito per l'intensità e, ogni tanto, aggiungete un bigliettino bianco. Servirà per regalarvi uno stop e riprendere fiato. Fermarsi in qualsiasi momento della giornata per alcuni minuti, ad occhi chiusi e portando l'attenzione al vostro respiro, può rivelarsi un **aiuto** che vi siete regalati meritatamente.

Buon lavoro!



L'arte che infrange le barriere

DI MIMMA CERTO

Lo scorso 26 novembre nell'aula Magna dell'Università degli studi di Milano **Flavia Cellerino** ha meritatamente ricevuto il Premio Marcello Meroni, dedicato a chi, in ambito montano, riesce a essere un esempio positivo nel rapporto tra montagna e arte, ambiente e solidarietà. A Flavia è stato riconosciuto l'impegno nell'infrangere le barriere del lockdown grazie alle sue lezioni su arte e montagna, purtroppo in "remoto", ma molto seguite ed apprezzate, mantenendo il contatto con gli appassionati e favorendo un fertile incontro tra l'arte nella montagna e la montagna nell'arte.

Grazie alla sua **professionalità** e alla passione con cui ci ha intrattenuto, abbiamo potuto deliziarci con le sue spiegazioni e le immagini di opere molto significative.

Ma noi "valpoceveraschi" non possiamo non ricordare l'impegno di Flavia per lo **Scoglio dell'Albatros**. Più che un progetto è un sogno da realizzare tutti insieme al Dopolavoro Ferroviario.

Il covid ha modificato non poco questo "sogno": il salone con la sua biblioteca, sede di presentazione di libri, incontri e conferenze di vario genere, si è fatto ancora accogliente anche se in modo diverso ospitando i medici del territorio per aiutare i cittadini della vallata. D'altra parte, questo tempo ha imposto una variante, passatemi il termine, ma il concetto è che, comunque, la casa del Dlf è sempre aperta per le esigenze di noi tutti e volentieri continueremo ad infrangere barriere con l'aiuto dell'arte e della cultura in ogni suo aspetto.

Tennis, un inverno intenso

DI MAURA DERMIDOFF

Cari lettori, di seguito troverete gli aggiornamenti di ciò che è avvenuto nel mese di dicembre:

COPPA OVER 35

Dopo aver collezionato una serie di vittorie nella fase a girone, i nostri Tesserati Tucci Alessandro (capitano) e Lanzarotti Tiziano, arrivano a qualificarsi alla finale dell' OVER 35, che purtroppo perdono in finale 2 a 1 contro la squadra del tc Manesseno sabato 11/12/2021,

COPPA MISTA LIM. 3.3

La squadra formata da Tiziano Lanzarotti, Tucci Alessandro, Chiara Cignolini e Rachele De Stefanis supera la fase a gironi e perde la semifinale contro la squadra del L.A. Tennis

COPPA WINGFIEL Lim. 4.3

Stessa sorte purtroppo è capitata alla squadra che si è cimentata nella coppa wingfield, formata dagli Atleti Pier paolo Spagnulo, Ferri Simone, Grandaux Alexandre e il nuovo socio Astesiano Davide, che perde in semifinale con la squadra del T.Break di Varazze.

DOPIO GIALLO DI NATALE 2021

Nonostante le nuove difficoltà che si stanno presentando a causa dell'aumento dei casi Covid domenica 12 dicembre con una splendida giornata di sole e nel rispetto di tutte le regole imposte dalla pandemia, si è svolto il doppio giallo di Natale, mattinata dedicata esclusivamente ai tesserati del nostro Circolo. I vincitori Gianna Rossi con Semino Ste-

fano sono stati premiati con coppe e cesti natalizi, tutti i gli iscritti hanno poi partecipato alla mega lotteria a sorteggiata come da foto. Tutti hanno preso un premio, un grazie all'organizzatore, l'instancabile Maestro Pino Guastamacchia.

Prosegue con soddisfacente successo anche tutta l'attività rivolta agli allievi dei Corsi Ragazzi. Con l'occasione ricordiamo ai signori genitori che dal 10/01/2022 ed entro il 31/01/22 sarà possibile rinnovare per il 2° quadrimestre.

Ricordiamo a tutti i soci frequentatori che è possibile rinnovare il tesseramento per l'anno 2022. Contestualmente al rinnovo andrà presentato anche un certificato medico valido per un anno.

Tutto lo staff del Circolo tennis Dif Vi augura buone feste!



Sotto il segno di Giuditta

DI FLAVIA CELLERINO

Giuditta è l'eroina biblica più rappresentata nella storia dell'arte. La sua vicenda è visivamente raccontata dai più grandi pittori ed è per questo che la **mostra a Roma** che andremo a vedere in **marzo** annovera autori del calibro di Caravaggio o di Artemisia Gentileschi, per citare i nomi più noti. E Giuditta è richiamata anche nelle opere di Klimt, lo straordinario interprete del rinnovamento pittorico della Vienna di inizio Novecento, che a Giuditta consacrò due meravigliosi quadri, in mostra sempre a Roma. A Roma lavorò, tra Seicento e Settecento, Plautilla Bricci: forse il suo

nome non vi è noto, ma è stata la prima architetta barocca, e anche una pittrice, alla quale è finalmente dedicata una mostra che ripercorre la sua vita e la sua attività.

Altre donne e altri quadri saranno al centro di una due giorni nel mese di **febbraio**, tra **Brescia, Montichiari e Soncino**. Sempre arte, architettura, bellezza e collezioni piene di luce e colori, tutte da scoprire.

Torniamo in **Valsesia** con le ciaspole a **febbraio**, perché la neve ammanterà questa valle meravigliosa che stiamo scoprendo

meravigliandoci ogni volta per la ricchezza della sua storia, bel la bellezza delle sue montagne, per la simpatia dei suoi abitanti.

E sempre a **febbraio** ci faremo accogliere dall'ospitale clima della **Sicilia** orientale a sud di Catania: profumo di mare, di fichi d'india, e città in cui ogni angolo racconta storie diverse, che parlano lingue diverse: greco, arabo, latino, svevo, normanno, francese...

Ogni informazione si trova sul sito di Artesulcammino.it



VIAGGI: L'IMPORTANZA DI POTER CONTARE SULLA GIUSTA CONSULENZA

Dopo il più lungo e terribile stop che il turismo abbia mai vissuto negli ultimi 75 anni, dopo mesi di chiusure e limitazioni che purtroppo sono ancora in vigore in molti paesi extraeuropei per una situazione pandemica fuori controllo, a poco a poco il mondo oltre i confini del nostro paese e dall'Europa si sta riaprendo al turismo anche per noi italiani.

Ma viaggiare fuori dall'Italia non è ancora semplice nonostante i corridoi turistici: bisogna controllare tutte i requisiti di ingresso in un dato paese, iscriversi a piattaforme, compilare moduli per il rientro anche se la quarantena non è più richiesta, scegliere una assicurazione sanitaria che tuteli al massimo il viaggiatore, oppure scegliere un tour operator che garantisca flessibilità e soprattutto un'offerta di servizi ricettivi e di trasporto affidabili. Una lunga lista di cose da fare ma con una adeguata consulenza è molto più semplice di quanto non sembri.

Per scegliere il vostro viaggio o soggiorno con la massima tranquillità o chiedere consigli, lo sportello viaggi del Dlf è disponibile presso la sede il mercoledì dalle 10.30 alle 16.00 (in altri giorni su appuntamento) oppure per informazioni e preventivi scrivere a:

elisabetta.spitaleri@celeber.it

INFO PER TUTTI I CLIENTI SOGEGROSS

Si comunica che i soci DLF possono accedere ai servizi di SOGEGROSS tramite la tessera della COOPERATIVA DI CONSUMO

IL MONFERRATO NUOVO SRL

da ritirare gratuitamente presso la sede del Dopolavoro Ferroviario in via Roggerone 8 a Rivarolo



ACQUARIO DI GENOVA

Ti emoziona per natura.

**BIGLIETTI ACQUARIO
IN VENDITA PER I SOCI DLF
A PREZZI SCONTATI!
IN VENDITA AL DLF
(ORARI: LUN-VEN 9-13)**



AMT Genova

**CONTINUA
LA
CONVENZIONE
TRA DLF E AMT**

...con l'abbonamento annuale aziendale per i soci ferrovieri in servizio..
È possibile, per tutti gli altri soci, rinnovare l'abbonamento annuale al prezzo stabilito da AMT
Info: 0107408331



MANARA CENTRO MEDICO

TUTTI I DIPENDENTI FS POSSONO USUFRUIRE DELLA
PREVIDENZA ASSICURATIVA STANDARD
DI RBM SALUTE CON
IL CENTRO MEDICO MANARA,
CONVENZIONATO CON IL DLF GENOVA.

PER INFO
WWW.SUPERBADLF.IT

ASSOCIAZIONE
DOPOLAVORO
FERROVIARIO
DLF FS
GENOVA

AL DLF GENOVA (VIA ROGGERONE 8)

SERVIZIO CAAF

a cura della consulente Cettina Patti

La consulente sarà presente nei nostri uffici ogni lunedì
Per l'appuntamento chiamare i numeri
010252858 o 3486552021

Chi telefona deve specificare che richiede l'appuntamento presso il DLF di Genova a Rivarolo



Welfare DLF

Nascita figli
Libri scolastici
Handicap in famiglia
Lauree magistrali

consulta
magazine.dlf.it