

superba

Associazioni Dopolavoro Ferroviario di Genova e Novi Ligure



*Il futuro del pianeta dipende dalla possibilità
di dare a tutte le donne l'accesso all'istruzione e alla leadership.
È alle donne, infatti, che spetta il compito più arduo,
ma più costruttivo, di inventare e gestire la pace.*

Rita Levi Montalcini, Premio Nobel della Medicina

Sommario

l'Editoriale di <i>Rosaria Augello</i>	pag. 3
Servizi ai Soci	
Rilascio concessioni di viaggio	pag. 4
Raduno Pensionati FS	pag. 4
Vita Sociale	
Essere Soci conviene!	pag. 5
Convenzione AMT	pag. 5
Corso di Fotografia Digitale	pag. 6
Assemblea dei Soci di <i>Alessandro Cabella</i>	pag. 7
Mostra di pittura al DLF	pag. 10
20° Torneo di Calcio di <i>Loris Antonelli</i>	pag. 10
Borse di Studio	pag. 11
Befana 2013 all'Albatros di <i>Gianpiero Anelli</i>	pag. 12
Servizi ai Soci	pag. 12
Sport	
L'attività ciclistica prosegue di <i>Vincenzo Ficco</i>	pag. 8
Ju-Jitsu a Rivarolo	pag. 8
Circolo Tennis Quarto di <i>Emanuele Zuccarino</i>	pag. 9
Gruppo Podisti DLF	pag. 9
Tempo di neve	pag. 9
Cultura e Società	
27 gennaio Giornata della SHOAH di <i>Alessandro Cabella</i>	pag. 14



Direttore Responsabile: *Stefano Secondino*

Direttore Editoriale: *Rosaria Augello*

Capo Redattore: *Giovanna Bevilacqua*

Comitato di Redazione: *Paola Azzolini, Gianpiero Anelli, Mariangela Bonaccorso, Alessandro Cabella, Luigi Ottonello*

Hanno collaborato a questo numero: *Vincenzo Ficco, Emanuele Zuccarino*

In copertina: "Grandi donne": *Nilde Iotti, Simone Veil, Alda Merini, Aung San Suu Kyi, Madre Teresa di Calcutta, Rita Levi Montalcini*

Direzione - Redazione - Amministrazione Genova 16126 Via Balbi, 25/2 - tel. 010 261627 - fax 010 261806
www.genova.dlf.it - e-mail: dlfgenova@dlf.it

Aut. Trib. Genova N. 12/1968 Spedizione in a. p. 45% art. 2 comma 20/b Legge 662/96 - Filiale di Genova

Progetto grafico, impaginazione e stampa: *Tipolitografia Nuova ATA - Genova - 16138 - Via G. Adamoli, 281*
tel. 010513120 - Fax 010503320 - www.nuovaata.com - e-mail: info@nuovaata.com

Chiuso in redazione: 28 GENNAIO 2013 - Tiratura 6500 copie - Associato Agenzia Stampa Nazionale DLF



Sulla copertina di questo primo numero di Superba 2013 vi sono alcuni volti di donne a rappresentare tutte le donne: quelle delle battaglie civili, quelle che lottano per l'uguaglianza e la difesa dei più deboli, per l'emancipazione del mondo e della società, per la parità e il rispetto di noi tutti.

Fra poco tempo ricorrerà la festa dell'8 marzo che, comunque l'abbiano scelto, garantisce l'attenzione sulla "questione" femminile; non solo sulle reiterate violenze domestiche o sui cosiddetti femminicidi, ma sul lavoro che, per le donne continua ad essere un campo di abusi e sperequazioni.

Cosa resta dopo cent'anni della festa della donna? Per tutte le donne, soprattutto per le donne italiane, l'8 marzo deve continuare a trasmettere la memoria, poiché ancora oggi, qui da noi, la conciliazione tra vita privata e lavorativa si ottiene a costo di grandi rinunce, in barba alla con-

venzione sancita dall'Assemblea generale ONU del 1979 che decretò un accordo legalmente vincolante, contro tutte le discriminazioni nei confronti delle donne.

In Italia, qualunque manovra serva a stabilizzare il Paese, pesa sulle donne ancor più che sugli uomini, poiché ad esempio, misure come quella per l'allungamento dell'età pensionabile non tiene conto del lavoro di cura e della famiglia che grava sulle lavoratrici generando una condizione insostenibile per molte famiglie.

Qualcuno ha detto che la memoria è la chiave per aprire il futuro.

Io so solo che affermare i valori della solidarietà e sostenere la cultura dei servizi, equivale a formare quel bene comune tessuto fin dal principio, con la fatica e la tenacia di moltissime donne. Ma... si sa, questo è un interesse che si accende e poi si spegne:

“l'interesse pubblico vive meno di un rametto di mimosa”

AVVISO AI SOCI IN SERVIZIO

Comunichiamo a tutti i Soci in servizio che sono pervenute alla sede del DLF le tessere di iscrizione 2013 al Dopolavoro Ferroviario, nella nuova versione di scheda digitalizzata.

Considerata la difficoltà di distribuire singolarmente ai soci la propria scheda personale, a causa delle variazioni di posizioni e indirizzi di lavoro intervenute nel lungo periodo o non comunicate, preghiamo i nostri soci in servizio di recarsi per il ritiro della propria scheda presso la nostra sede di via Balbi 25/2, dove sarà possibile aggiornare i dati di ciascuno, compresi indirizzi e-mail e recapiti telefonici, eventualmente rilasciati.

Certi della collaborazione di tutti, inviamo cordiali saluti.

DLF di Genova

CON IL 2013 IL DLF INTRODUCE LA TESSERA DIGITALE

con cui ogni iscritto al DLF potrà conoscere tutti i servizi ai quali può accedere e utilizzare la tessera stessa per numerosi servizi aggiuntivi e personalizzati.

La tessera, che è in formato e materiale card, sarà visibile e utilizzabile salvandola direttamente come applicazione sul proprio Smartphone o computer, sui quali potranno essere direttamente consultate tutte le iniziative e informazioni dei DLF territoriali e nazionali. La tessera, che contiene un codice a barre, avrà validità pluriennale e sarà automaticamente rinnovata ciascun anno con il versamento della quota sociale.



Consegna titoli di viaggio

Lettera iniziale del cognome	Periodo	
A	01/03/2012	14/03/2012
B	15/03/2012	27/04/2012
C	28/04/2012	11/06/2012
D	12/06/2012	02/07/2012
E - F	03/07/2012	23/07/2012
G	24/07/2012	19/09/2012
H - I - J - K - L	20/09/2012	04/10/2012
M	05/10/2012	13/11/2012
N - O - P	14/11/2012	08/01/2013
Q - R - S	09/01/2013	25/02/2013
T - U - V - W - X - Z	26/02/2013	31/03/2013

Si ricorda che prosegue presso il C.R.C. di Genova la distribuzione delle nuove tessere F.S. CVI/P in sostituzione delle carte di libera circolazione e tessere per i familiari che hanno come scadenza di validità 31.03.2013

Per il ritiro delle tessere prenotarsi telefonando al numero 010 274 3491 dal lunedì al venerdì dalle ore 9,00 alle 13,00 oppure inviando una mail all'indirizzo di posta elettronica: crcgenova@ferservizi.it

Entro il mese di febbraio verranno inviati a domicilio i Bollettini premarcati CONTO 2013 dalla Sede Centrale di Roma (versamenti da effettuarsi entro il 31.03.2013).

Si ricorda che se entro la fine di MARZO non venisse recapitato il PREMARCATO bollettino chi effettua il versamento su conti correnti, utilizzando modelli con doppia ricevuta (attestazione/ricevuta), dovrà sempre rivolgersi agli sportelli del Centro Rilascio Concessioni per regolarizzare la propria posizione.

Raduno Pensionati Fs

Venerdì 10 maggio 2013

Ristorante U Caminettu

Via Campodonico, 64 - 16033 Lavagna (Ge)

Ricco menù con specialità di pesce o di carne

Prenotazioni (riservate ai soli soci Dsf pensionati Fs)

c/o Ufficio Soci - Via Balbi, 25/2 - Genova - Tel. 010 261627



Essere Soci conviene!

di Alessandro Cabella

E' uscita la "GUIDA SOCI 2013" rinnovata nella veste editoriale; vuole essere principalmente il mezzo istituzionale realizzato per far conoscere le nostre attività.

Ricordiamo che il Dopolavoro Ferroviario è un'associazione aperta a tutti: propone un complesso di attività che vanno dal ricreativo, allo sport, alla cultura, al turismo, alle arti, alla solidarietà e allo stare semplicemente insieme condividendo o discutendo importanti tematiche.

La Guida Soci è stata ideata come strumento istituzionale di informazione, troverete notizie su i nostri circoli, palestre, attività diverse improntate sulla vita sociale.

Il presente opuscolo non vuole essere una semplice esposizione di annunci pubblicitari, ma è una limitata raccolta di proposte commerciali che ci sono pervenute per la maggior parte da segnalazioni dai nostri Soci, scelte per la serietà e l'affidabilità degli operatori.

AVVISIAMO I SOCI FERROVIARI IN SERVIZIO CHE E' IMMINENTE UN AUMENTO DEL PREZZO DELL'ABBONAMENTO

CONTINUA LA CONVENZIONE FRA DLF E AMT con l'abbonamento annuale aziendale per chi si sposta tutti i giorni nella nostra città.

(Iniziativa riservata ai ferrovieri in servizio)

www.amt.genova.it
servizioclienti@amt.genova.it

Si sono brillantemente laureate

Ilaria Artuso, figlia del collega Giuseppe
in Infermieristica Pediatrica;

Celeste Papi, figlia del collega Mauro Valter
in Tecnica Radiologica;

Eleonora Dotti, figlia del collega Mario
in Scienze Infermieristiche.

Alle neo laureate gli auguri di tutto il Dlf.

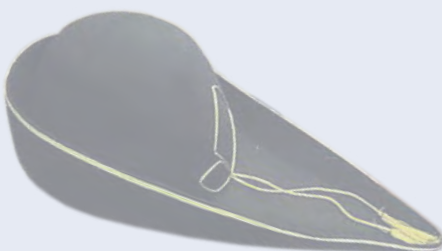

Corsi di Fotografia digitale

I Dopolavoro Ferroviario e Roberto Corradino (fotografo professionista) organizzano per i soci CORSI DI FOTOGRAFIA DIGITALE. I corsi dureranno 10 lezioni e partiranno dal livello "base" per giungere al corso "avanzato", incontri che daranno la possibilità di avvicinarsi al mondo della fotografia o di perfezionarne la tecnica.

Il corso base e quello avanzato si tengono presso i locali di via Don Minetti 6.

Le iscrizioni sono ancora aperte!

**Info: via Balbi, 25/2 - 16126 Genova - Tel. 010 261627 Fax 010 261806
e-mail: dlfgenova@dlf.it - robertocorradinofotografo@gmail.com**

Nel mese di Aprile 2013 verrà organizzato un viaggio fotografico tra gli splendidi paesaggi del Marocco. Informazioni dettagliate sul sito www.genova.dlf.it

Mostra di fotografie al DLF

La Giuria del pubblico ha apprezzato tutte le foto, ed ha espresso il suo giudizio attraverso questa classifica.



1° classificato Andrea De Lorenzi

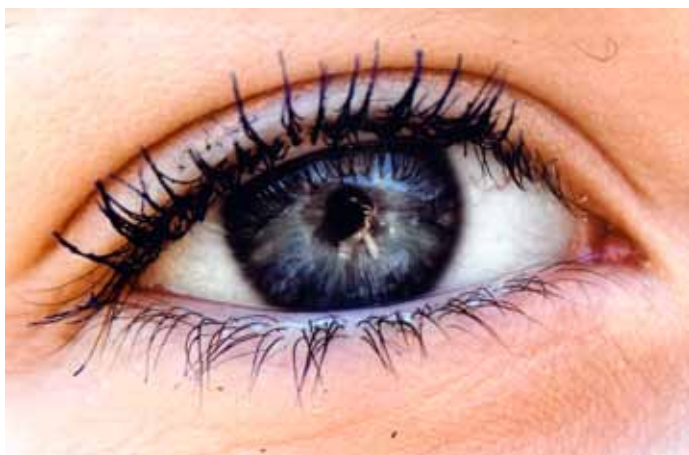

2° classificato Caterina Pienovi



3° classificato Eleonora Dotti

*L'8 settembre 2012 è nato Tommaso,
figlio di Alessia e Rocco
e nipote del collega Giovanni Argurio.*

I migliori auguri da parte di tutto il DLF!!!



Assemblea dei Soci

di Alessandro Cabella



Il giorno 19 dicembre 2012 si è riunita presso la sede del DLF Genova l'Assemblea dei Soci per discutere ed approvare i seguenti punti: 1) Approvazione del bilancio di previsione. 2) Delibera 118 del Consiglio Nazionale: proroga mandato Consiglieri.

Il Presidente Rosaria Augello illustra l'o.d.g. e ribadisce che in merito al bilancio di previsione per arrivare agli obiettivi occorre il consenso dei Soci, infatti i traguardi si raggiungono solo se gli sforzi del Consiglio Direttivo sono condivisi e con il consenso possono generare una spinta propulsiva.

Abbiamo dimostrato di essere un gruppo che sta uscendo dalle precedenti difficoltà economiche, situazioni critiche, come una malattia; ora c'è la necessità di una cura per riprendersi, ma è soltanto l'inizio della guarigione. A nostro avviso ci sono ancora molte cose da fare, ma non è tanto l'elencazione di quello che serve oggi, occorre un ragionamento su dove vogliamo andare per raggiungere gli obiettivi economici.

Per quanto riguarda la proroga del mandato dei Consiglieri si informano i Soci che sono da definire a livello nazionale le modifiche statutarie. Pertanto l'assemblea dei Soci ha confermato l'attuale Consiglio.

Si è trattato dunque di saper ascoltare le persone e stabilire un accordo in sintonia senza sottrarsi alle responsabilità e alle decisioni. Usare in modo appropriato la capacità di saper gestire economicamente, con l'obiettivo del miglioramento del sistema, senza coltivare ambizioni vanitose.

L'Assemblea ha confermato ed approvato.

IL Presidente rivolge infine, insieme agli auguri, un doveroso ringraziamento ai Soci per la fiducia accordata.

Festa della Donna

*Il dlf di genova,
in occasione della ricorrenza dell'8 marzo,
invita tutte le colleghe e i colleghi
presso la Sede di Via Balbi 25/2 alle ore 11.00.*

*Seguirà un Piccolo Rinfresco
e un Omaggio di Mimosa a tutte le Colleghe.*



L'attività Ciclistica prosegue

di Vincenzo Ficco

A vendo esaurito tutti gli appuntamenti in calendario, l'attività Ciclistica di Gruppo prosegue regolarmente con le solite uscite stagionali, preferendo itinerari della nostra riviera per ragioni climatiche. In attesa del calendario 2013 invitiamo tutti coloro che intendono iniziare a praticare questa disciplina sportiva con il Gruppo Ciclismo D.L.F. Genova a contattare la nostra segreteria.

Intanto continuiamo a pubblicare le foto storiche d'archivio del nostro "Gruppo Ciclismo"; la fotografia di questo numero si riferisce al 14° Trofeo di Cicloturismo Intercompartimentale Valle Staffora - 2° trofeo F. Ruggeri organizzato dal D.L.F. Voghera, tenutosi il giorno 2 giugno 1991, sul percorso Voghera - Passo del Brallo, in cui ci siamo classificati al 1° posto.

L'istantanea in questione è stata scattata sulla sommità del Passo del Brallo, poco prima della premiazione. Successivamente abbiamo raggiunto il rifugio di Cima Colletta, la cui salita presenta lunghi tratti con pendenze del 10%. Qui ci siamo fermati per una sosta e consumare un meritato spuntino, poiché ci aspettavano ancora 115 Km. da percorrere, avendo programmato di fare ritorno a Genova dal Passo del Brallo in bicicletta, percorrendo complessivamente 160 km. Lo stesso identico percorso



Nella foto da sinistra in piedi: CONGIA, CAMPORA, MIRTO, FICCO, BENEVOLO, COPPELLOTTI, MALINCONICO, DELLA MONICA, CAZZULINI. Accosciati: TIROTTA, NITTI, ARZENTON, ROLLERO, MENOTTI.

è stato ripetuto recentemente in data 18/08/2009. Sono state veramente due giornate fantastiche che sicuramente non dimenticheremo mai!

Ju-Jitsu a Rivarolo



Al Paladonbosco in via Roggerone, 8 - tutti i martedì e venerdì Corsi per bambini e adulti

Circolo Tennis Quarto

di Emanuele Zuccarino

Con il nuovo anno continua l'attività del CIRCOLO TENNIS DLF con il tesseramento 2013 ed i rinnovi dei corsi tennis per i ragazzi.

Attualmente sono in corso le fasi finali dei challenger limitato 4.4 femminile nel quale le nostre atlete (D'Agostino, Bacelli, Marocchi) hanno raggiunto la finale regionale che disputeranno contro le atlete del T.C. Vado L.

A prescindere dall'esito finale alle atlete in parola e allo staff tecnico vanno i più sentiti complimenti del circolo presieduto dal maestro Guastamacchia e dell'associazione DLF.

Sicuramente si è chiuso un anno molto impegnativo per il circolo ma ricco di soddisfazioni sia sotto il profilo delle realizzazioni, ricordiamo la realizzazione di un nuovo campo scuola, il rifacimento del campo n° 1 ed il consolidamento della club house, sia sotto il profilo dei risultati sportivi con due squadre in semifinale della competizione regionale challenger che evidenziano il buon livello della scuola e l'attenzione con cui vengono seguiti i giovani atleti.

Questo anno appena iniziato sarà ancora più impegnativo e confidiamo di confermarci nell'impegno di rinnovamento del circolo per renderlo



sempre più bello ed accogliente per i nostri soci e nei risultati sportivi appena conseguiti.

GRUPPO PODISTI DLF

L'attività del 2013 riparte con gli appuntamenti del 3 marzo con la 2° GENOVA PORTRUN e il 7 aprile con il VIVICITTA' GENOVA 2013.

Vi aspettiamo!!!

INFO: 010 261627
www.genova.dlf.it

TEMPO DI NEVE

L'inverno è alle porte e per i molti soci praticanti degli sport invernali il DLF offre iniziative a prezzi sostenibili.

Soggiorni e settimane bianche nelle strutture della Casa Alpina di Selva Val Gardena (DLF Bologna) e Dobbiaco (DLF Mantova).

Settimane bianche con le SCI CLUB 3G (convenzionato DLF).

Escursioni con le ciaspole, organizzate dal Gruppo Escursionisti DLF, condotte da accompagnatori patentati UISP.

Mostra di pittura al DLF

In questi giorni è in esposizione presso la sede del DLF la mostra di pittura dell'artista **Antonella Checco Manganaro**, le cui opere già in precedenza hanno trovato spazio presso di noi e opportunità di essere apprezzate dai nostri soci. Tra le altre è esposto un nuovo dipinto, molto significativo, il cui titolo è "Mareggiata a Capo d'Armi", assai espressivo dell'interiorità della pittrice, portata a un tipo di visione della realtà molto immediata e concreta.



Mareggiata su Capo d'Armi (olio su tela)

20° Torneo di Calcio

di Loris Antonelli o Santi

Come detto e scritto su queste "pagine" l'impegno nel settore "calcio" di DLF, per motivi meramente congiunturali, per quest'anno, si sarebbe rivolto esclusivamente al settore "bimbi" ed all'organizzazione del **20° TORNEO AZIENDALE** (ex direttore compartimentale) memorial "**Massimo VANNUCCINI**". Il fatto che sia il 20° riveste (o dovrebbe rivestire) la cosa di una ulteriore importanza, ed è anche per questo che si comincia a tempo debito la sua organizzazione onde non arrivare, come l'anno passato, con l' "acqua alla gola" agli ultimi giorni. Quest'anno non ci possiamo permettere alcune carenze organizzative avute l'anno passato, anche se, nonostante ciò, la cosa ha avuto un suo, seppur minimo, successo. La cosa che l'anno passato mi ha lasciato un pò d'amaro in bocca è stata la poca presenza di pubblico alla finale. Mi auguro che quest'anno non sia la stessa cosa.

Quest'anno ci saranno novità nell'iscrizione al torneo stesso. Vista la ristrutturazione venuta avanti in questi anni del comparto ferroviario e il conseguente adeguamento alla stessa del DLF che ha aperto ad altri soggetti la propria area di interesse, si è ritenuto che la cosa si ripercuotesse, come per tutte le altre attività, anche

sull'organizzazione del torneo stesso. Pertanto potranno parteciparvi, oltre a quanti collegati direttamente al comparto ferroviario, o indirettamente (penso al "Buffet, Polfer, Pulitori") anche a soggetti non collegati, ma regolarmente iscritti al DLF a tutto il 31.12.2012.

Il torneo sarà, come sempre, per squadre a 7 giocatori. Ogni squadra dovrà essere composta da un min di 9 giocatori ad un max di 14. (giocatori: eccellenza 1, promozione 2, 1^a categoria 3). Tutti i giocatori dovranno essere in possesso di **certificato medico, iscrizione al DLF per l'anno 2013 ed alla UISP**, quale copertura assicurativa.

Potranno fare richiesta di iscrizione a codesta organizzazione anche singoli soggetti. Sarà nostra cura verificare la possibilità di inserire gli stessi con squadre che abbiano difficoltà nel raggiungere il numero min di giocatori o di riunirli in un'unica altra squadra. Per ulteriori informazioni rivolgersi al sottoscritto al seguente numero di cell **3405979291**.

Credo, anche, che il tutto potrebbe essere il punto di partenza per la costituzione di una squadra DLF da iscrivere ad un campionato amatoriale l'autunno prossimo venturo.

Borse di Studio

Cari soci, ho il piacere di comunicarvi che il DLF ha deciso di erogare a favore dei propri soci un sussidio quale contributo alle spese per lo studio del socio stesso, del coniuge o dei figli che nel periodo primo gennaio - 30 settembre 2013 abbiano concluso il proprio ciclo di studi: diploma di scuola media superiore, laurea o diploma universitario in qualunque disciplina. Per aver diritto al sussidio, gli interessati devono risultare in regola con il versamento delle quote sociali ed essere iscritti al DLF di Genova, in data anteriore a quella di iscrizione al corso di studio. In allegato, il testo completo del regolamento ed il modulo per richiedere il sussidio.

A disposizione per qualsiasi chiarimento, mi è gradita l'occasione per porgervi i più cordiali saluti.

Il Presidente DLF
Rosaria Augello

Regolamento per sussidi allo studio destinati ai soci del DLF di Genova

Periodo gennaio 2013 - settembre 2013

1) Il Dopolavoro Ferroviario di Genova ha deliberato di erogare un sussidio quale contributo alle spese per lo studio del socio e/o dei suoi figli che, tra il primo gennaio 2013 e il 30 settembre 2013 abbiano conseguito il diploma, la laurea o il diploma universitario in qualunque disciplina.

La partecipazione è riservata ai soci del Dopolavoro Ferroviario di Genova e che risultino in regola con il versamento della quota sociale 2013.

2) Le domande devono pervenire al DLF di Genova (Via Balbi 25/2) tassativamente entro il 15 ottobre 2013, corredate dai documenti indicati nel successivo articolo 4. La domanda di partecipazione dovrà essere inviata a mezzo raccomandata postale al seguente indirizzo:

Associazione Dopolavoro Ferroviario Genova
Via Balbi 25/2 - 16126 Genova

oppure a mezzo raccomandata a mano da consegnare in sede (Via Balbi 25/2) alla segreteria DLF.

3) I sussidi allo studio sono ripartiti nelle seguenti tre sezioni:

A - Scuola media superiore

Cinque sussidi dell'importo di euro 100,00 per i diplomati che abbiano superato l'esame di stato (maturità) della scuola media superiore tra il primo gennaio 2012 e il 30 settembre 2012 presso qualsiasi istituto della Repubblica Italiana.

B - Università

(diploma universitario nel vecchio ordinamento o laurea di primo livello nel nuovo ordinamento)

Cinque sussidi dell'importo unitario di euro 200,00 per coloro che abbiano conseguito il diploma universitario (nel vecchio ordinamento) o la laurea di primo livello (nel nuovo ordinamento) in qualsiasi università della Repubblica Italiana tra il primo gennaio 2013 e il 30 settembre 2013.

C - Università sezione speciale

(laurea nel vecchio ordinamento o laurea specialistica - magistrale nel nuovo ordinamento)

Cinque sussidi dell'importo unitario di euro 300,00 ciascuno per coloro che abbiano conseguito la laurea (nel vecchio ordinamento) o la laurea specialistica - magistrale (nel nuovo ordinamento), tra il primo gennaio 2013 e il 30 settembre 2013 presso qualsiasi università della Repubblica Italiana.

4) I soci, per sé o per i familiari, devono presentare la domanda di partecipazione, redatta sull'apposito modulo, corredata dalla seguente documentazione:

certificato attestante il conseguimento del titolo (anche in

fotocopia autenticata da pubblico ufficiale o dalla segreteria DLF previa esibizione dell'originale) con il **punteggio finale e la data del conseguimento**; dal certificato dovrà inoltre risultare chiaramente se si tratta di:

- Diploma di scuola media superiore;
- Laurea del vecchio ordinamento;
- Diploma universitario del vecchio ordinamento;
- Laurea specialistica - magistrale del nuovo ordinamento;
- Laurea di primo livello del nuovo ordinamento;

5) L'istituto o l'università di conseguimento del diploma, della laurea o del diploma universitario, deve essere riconosciuta dallo Stato italiano e ubicata nel territorio della Repubblica italiana.

6) Tutti i coloro che conseguiranno il diploma o la laurea ad ottobre/dicembre 2013, potranno fare successivamente domanda nel 2014.

7) Esclusioni:

Nel caso il socio e/o il familiare consegua più lauree di pari livello, sarà comunque sussidiato una sola volta indipendentemente dalla data del loro conseguimento.

Non saranno inoltre sussidiate le lauree di livello inferiore rispetto a quelle già conseguite e in precedenza sussidiate. Ai fini dell'applicazione del presente comma, la laurea specialistica - magistrale si considera dello stesso livello della laurea quadriennale o quinquennale del vecchio ordinamento.

8) In ogni sezione i candidati verranno sussidiati in base al **punteggio conseguito**. A parità di punteggio si procederà all'assegnazione del sussidio con i seguenti criteri:

- **socio con maggior anzianità di iscrizione (senza soluzione di continuità) al Sodalizio**. La data di prima iscrizione DLF dovrà essere documentata dal socio stesso.
- **più giovane età anagrafica** del candidato
- **completamento del corso di studi nei tempi curricolari previsti**

L'assegnazione dei sussidi verrà stabilita insindacabilmente dal Consiglio Direttivo del DLF di Genova e, se necessario, a seguito del parere espresso da una commissione esaminatrice nominata dal CD stesso.

INFO: Associazione Dopolavoro Ferroviario Genova
Via Balbi 25/2 GENOVA - Tel. 010 261627 - Fax 010 261806
e-mail: dlfgenova@dlf.it
Regolamento e modulo di richiesta sono scaricabili dal sito internet del DLF Genova: www.genova.dlf.it

Befana 2013 all'Albatros

Una "calza dolce" per i giovani e una "calza magica" per TUTTI NOI!

di Giampiero Anelli

Domenica 6 gennaio si è svolta al Cinema - Teatro Albatros la tradizionale Festa della Befana.

La manifestazione ha avuto inizio alle ore 16.30 con la proiezione del film di animazione "Arietty", una storia che ha stupito e commosso adulti e bambini, dove si narra l'importanza della vera amicizia e la forza che questa trasmette nelle scelte di vita, anche in quelle più difficili.

Terminato il film al quale hanno assistito circa 120 persone, una quarantina di giovani, con genitori e nonni, è arrivata un'affaticatissima Befana che ha distribuito le calze ai bambini presenti e ai familiari dei fanciulli che, per motivi diversi, non hanno potuto partecipare alla "loro festa". Anche quest'anno, nonostante le gravissime difficoltà economiche che il D.L.F. di Genova sta attraversando, con il patrocinio del Municipio V Valpolcevera, ha voluto dedicare un pomeriggio ai giovani, perché cosa c'è di più bello ed emozionante della gioia spontanea e del sorriso dei bambini?

Il Presidente, il Consiglio Direttivo, i soci del D.L.F. di Genova e gli abi-

tanti di Rivarolo aspettano anche loro un regalo dalla Befana; una calza che contenga l'impegno degli Enti e delle Istituzioni interessate affinché l'Albatros possa sviluppare le attività culturali, di aggregazione e dopolavoristiche.

Ma affinché possa arrivare la Befana con la "calza magica", ognuno di noi deve dare il massimo e collaborare

con i fatti remando nella stessa direzione; basta divisioni, interessi particolari ed egoismi vari. I singoli cittadini, i comitati, le associazioni e le istituzioni devono lavorare in sinergia per il raggiungimento dell'obiettivo: salvare un soggetto primario nella storia e nella cultura genovese, perché l'Albatros è anche "CASA NOSTRA".



SERVIZI AI SOCI DLF

(INFO DLF 010 261627)

Assistenza e consulenza Fiscale 730 - UNICO - RED - ISEE - ISSEU
cell. 3486552021 - centroservizigenova@alice.it

Biglietti Acquario di Genova per adulti e bambini (a prezzi scontati per i soci DLF)

Biblioteca DLF (Via Don Minetti,6) - 5.000 volumi dalla saggistica alla letteratura, dalla storia all'arte e molto altro ancora.

Circolo Via Don Minetti, 6 - PUNTO DI AGGREGAZIONE (al Venerdì pomeriggio e sera con calciobalilla e campetto calcio a 5)

VENERDÌ 15 MARZO
ORE 21.00
TEATRO ALBATROS
GENOVA

presentazione di
"VIOLINOVIOLENTO"



ultimo CD della
collega cantautrice

NICOLETTA
RETTEGHIERI
(in arte DRAKY)

per l'occasione
accompagnata alle tastiere
dal collega e maestro

ROBERTO FREGARA

Aspettando il Pallio di San Lorenzo
Arte, storia e restauro
Genova, Museo di Sant'Agostino

MECENATE CON 5 EURO
per il restauro di 1 cm'
del Pallio di San Lorenzo

Il Pallio di San Lorenzo è un tessuto medievale unico al mondo, testimonianza della gratitudine dell'Imperatore di Bisanzio verso i Genovesi e importante simbolo di pace fra Oriente e Occidente.
Le donazioni ne permetteranno il restauro a cura dell'Opificio delle Pietre Dure di Firenze.
Punti di raccolta: Museo di Sant'Agostino, Bookshop dei Musei di Strada Nuova, Associazione Amici dei Musei Liguri e di Palazzo Ducale o versamento su c/c UNICREDIT - IBAN IT74A0200801419000101913689 intestato a: "Lions Club - Genova Sant'Agata AVB per il Pallio".
I donatori che lo desiderano potranno comparire su: www.museidigenova.it nella pagina dedicata al progetto.

genovamusei

Il giorno 19 Marzo 2013 alle ore 17,30
presentazione del libro di BENNY NASELLI
dal titolo "TEQUILA INDIANO del 2000"

presso il Dlf,

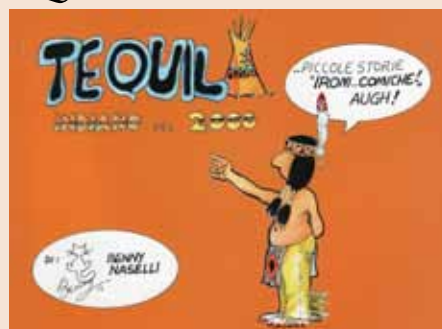

via Balbi 25/2

27 Gennaio giorno della memoria SHOAH

di Alessandro Cabella



“Tutti gli esseri umani nascono liberi ed uguali in dignità e diritti. Essi sono dotati di ragione e di coscienza e devono agire gli uni verso gli altri in spirito di fratellanza”

DICHIARAZIONE UNIVERSALE DEI DIRITTI UMANI (Art. 1)

Il 27 gennaio è il giorno della memoria. La memoria è una funzione della mente che passa attraverso diverse fasi di memorizzazione, si tratta di un processo molto complesso, può accadere che in qualche passaggio una falla dovuta al fattore temporale impedisca il ricordo. Ricordare a noi stessi e alle giovani generazioni l'olocausto ha un'importanza sociale assolutamente rilevante, da un lato commemorare i circa sei milioni di ebrei sterminati durante la Seconda Guerra mondiale e dall'altro poter riconoscere immediatamente i germi di un pensiero e di una politica malsani. Il termine Shoah (in lingua ebraica significa: catastrofe, desolazione, disastro) veniva usato nel 1940 quando si riferiva alla distruzione degli ebrei polacchi e da allora identifica il genocidio della popolazione ebraica dell'Europa.

E' con questa premessa che vi proponiamo un momento di riflessione sul tema: "Giorno della memoria".

L'immagine più appariscente di questo disastro è sicuramente l'icona: Auschwitz-Birkenau (in polacco: Oswiecim-Brzezinka) dove in quel solo campo di concentramento e lagher morirono bruciati attraverso i forni crematoi quattro milioni di persone, gente di tutti i pae-

si occupati dagli hitleriani. Questo numero risultò dalle constatazioni fatte da esperti dopo l'esame della zona, del terreno, degli strumenti di morte, dai documenti e foto dei prigionieri e dopo aver ascoltato le poche centinaia di superstiti.

Lo stato e la nazione a cui appartenevano i prigionieri, non solo ebrei, era registrato in diversi documenti dai quali traspare che Auschwitz era stato eletto il principale campo di sterminio: un'immensa fabbrica che produceva morti. Oltre ad Auschwitz altri campi di sterminio minori: Treblinka, Majdanek, Dakau, Belzec, Mathausen ed altri ancora.

In Italia in base al Regio decreto legge 1738 individuava gli ebrei italiani e la contabilità indicava un preventivo di arrivo ai campi di ben 58000 persone delle quali giunsero alla rampa del campo di Auschwitz 8369 ebrei italiani. Oggi il nome polacco Oswiecim è il nome (più dolce) forse sconosciuto, che i polacchi preferiscono usare invece di Auschwitz dove all'interno del campo esattamente alle spalle del "Muro delle fucilazioni" c'è una scritta in italiano di Primo Levi: <<Voi che venite, voi che guardate, fate che non sia inutile la nostra morte>>.

Nuove opportunità per i Soci Dlf

Il Dopolavoro Ferroviario di Genova organizza per i propri Soci un:

CORSO DI INTRODUZIONE ALL'INFORMATICA

Le lezioni si terranno il martedì mattina, a partire dalla fine di gennaio 2013.

INFO: DLF Genova Tel. 010 261627 - e-mail: dlfgenova@dlf.it

...Belin
siamo alla frutta!!!



Mercato Acqui-Terme (martedì - venerdì)
Mercato Ovada (sabato)

FRUTTA E VERDURA:
Ingrosso e Dettaglio (Genova)
Consegna a domicilio **GRATIS**

Emanuele Cell. 340 6310859

Laboratorio di TEATROTERAPIA

Il dott. Maurizio Nervi ci guiderà alla scoperta di questa pratica artistica per dieci incontri della durata di due ore ciascuno, a partire da

GIOVEDÌ 7 FEBBRAIO

Dalle 20,30 alle 22,30 presso la sede DLF GENOVA
Via Balbi 25/2

La quota di partecipazione per l'intera durata del laboratorio è di euro 50,00

Minimo 5 partecipanti - massimo 12

(l'iniziativa è riservata esclusivamente ai Soci DLF)

La Teatro-terapia è una pratica artistica che ci consente, attraverso l'arte teatrale con i suoi esercizi e i suoi principi, di esplorare il proprio sé e approfondirne la conoscenza, migliorare il rapporto con gli altri, comprendere i propri disagi, abitarli e infine scioglierli. Un momento di benessere psicofisico e antistress per ritrovare un proprio equilibrio e armonia.



Dott. Fabrizio Pulina
FISIOTERAPISTA

Via Porta degli Archi 12/5 a - 16121 Genova - cell. 333 109267

*Convenzioni
Teatri*

TEATRO CARGO
TEATRO GARAGE
TEATRO DELLA TOSSE
TEATRO DELL'ARCHIVOLTO
POLITEAMA GENOVESE
ABBONAMENTI PRESSO IL DLF
TEATRO STABILE DI GENOVA
ABBONAMENTI PRESSO IL DLF
TEATRO DELLA GIOVENTÙ
NUOVA CONVENZIONE

*Sconti al Botteghino
presentando la tessera DLF*

CONVENZIONE DLF - **MAMBILLA S.a.s.**

CONDIZIONI PARTICOLARMENTE VANTAGGIOSE IN TUTTI I SETTORI ASSICURATIVI/FINANZIARI
GLOBALE ABITAZIONE - INFORTUNI - POLIZZE SANITARIE - PREVIDENZIALI

Tariffa Auto SuperScontata

POSSIBILITA' DI PAGAMENTO A RATE MENSILI
con prelievo diretto dal proprio conto corrente bancario



Agenzia Plurimandataria

C.so De Stefanis 25/1B - 16139 Genova - Tel. 010882234 - fax 010876002