

numero 2
marzo/aprile 2009



superba

Associazioni Dopolavoro Ferroviario di Genova e Novi Ligure



**ELEZIONI NEI CIRCOLI
"GAS GRATIS AI FERROVIERI"
LA SOLIDARIETA' DEI FERROVIERI**

SOMMARIO

SUPERBA DLF

Periodico bimestrale delle Associazioni
Dopolavoro Ferroviario di Genova e Novi Ligure

Direttore responsabile: S. Secondino

Redazione: R. Augello - A. Cabella
F. Di Blasi - M. Dotti - S. Lopes

Direzione - Redazione - Amministrazione
via Andrea Doria, 9 - 16126 GENOVA
tel.: 010 261627 / fax 010 261806 / FS 3162
www.genova.dlf.it - e-mail: dlfgenova@dlf.it

Aut.Trib. Genova N.12/1968

Spedizione in a.p. 45% art.2 comma 20/b
legge 662/96 - Filiale di Genova

Chiuso in redazione il 20 febbraio 2009

In Copertina: ETR500 "Freccia Rossa"

Progetto grafico impaginazione e stampa
Tipolitografia Nuova ATA
via G. Adamoli, 281 - 16138 GENOVA
tel.: 010 513120 / fax 010 503320
e-mail: info@nuovaata.com - www.nuovaata.com

Tiratura copie n. 6.500

 ASSOCIATO AGENZIA STAMPA NAZIONALE DLF

EDITORIALE di Alessandro Cabella	3
LA FESTA DEGLI ULTIMI di Massimo Fazzari	4
LA LOCOMOTIVA - SERVIZI	5
LA LOCOMOTIVA - CULTURA E SOLIDARIETA'	6
LA NOSTRA SALUTE di Guglielmo Valenti	8
A VOXE DE SUPERBA di Roberto Della Vedova.....	10
GAS GRATIS AI FERROVIERI di Salvatore Dalli Cardillo	11
SETTIMANA ECOLOGICA PER RAGAZZI	11
COSTITUZIONE: VALORI E PRINCIPI	12
POLISPORTIVA DILETTANTISTICA di Rosaria Augello	13
OMAGGIO A PAOLO MANTOVANI	14
CAMPIONATI PLURIDISCIPLINARI DLF	14
CALCIO CHE PASSIONE di Vincenzo Fazzari.....	16
FERROVIE E PAESAGGIO di Sebastiano Lopes.....	17
GRUPPO CICLISTI - GRUPPO BILIARDO	18
COMMEMORAZIONI DEL 25 APRILE.....	19
DLF NOVI LIGURE di Giovanni Agapito.....	20
CORSI DI PITTURA - CORSI DI MUSICA.....	21
L'ANGOLO DEL POETA di Franco Baron.....	22

E' in distribuzione presso l'ufficio soci
del Dopolavoro Ferroviario di Genova
la **Guida Servizi ai Soci 2009**.

Insieme a tutte le informazioni sulle
attività del DLF (circoli, gruppi, strutture)
contiene l'elenco di numerose attività
commerciali convenzionate, dove
i soci troveranno attenzione e
condizioni economiche vantaggiose.

ESSERE SOCI CONVIENE!

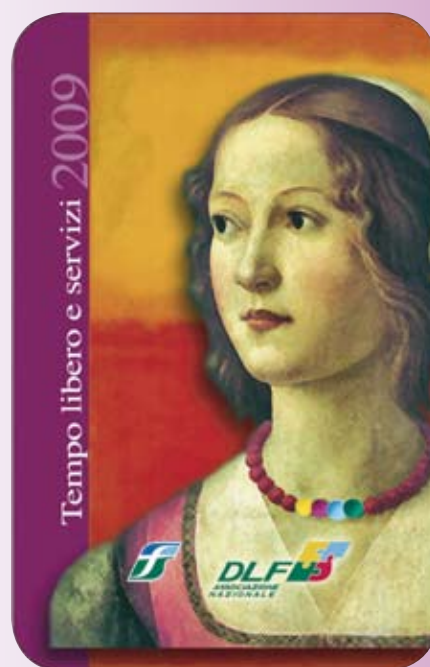

Il Consiglio Direttivo del Dopolavoro Ferroviario, eletto il ..., ritiene doveroso informare i Soci sulle iniziative intraprese volte al fine di risolvere, in modo cosciente e responsabile, i problemi che affliggono il DLF e nello stesso tempo programmare azioni che in futuro possano dare un valido contributo di sviluppo per salvaguardare gli interessi e l'immagine dell'Associazione. Nel rinnovato Consiglio fanno parte molti giovani che hanno portato insieme alle loro indubbie capacità molto entusiasmo che va accolto e coltivato. Al Dopolavoro non vi è spazio per i pessimisti o peggio per i disfattisti, ma si è creato un

ambiente per persone di ogni fede politica, accomunati da impegno e rigore morale, con caratteristiche di lealtà, amicizia e fratellanza. Durante i primi Direttivi, con la partecipazione di sette undicesimi dei neo eletti, che hanno affrontato argomenti con interventi interessanti, si è iniziata una nuova fase con un approccio conoscitivo di disponibilità e di collaborazione.

Il discorso si è allargato fino ad enucleare una nuova situazione doverosa ricca di iniziative e alla ricerca di soluzioni per un sano rinnovamento. Sono stati conferiti dal Presidente Rosaria Augello incarichi a tutti i consiglieri:

Gianpiero Anelli
Domenico Giorgio Longo
Salvatore Dalli Cardillo
Pasquale Costa
Domenico Battaglia
Vincenzo Ficco
Pietro Morellini
Alessandro Cabella
Roberta Braggio
Massimo Fazzari

Ristorazione e Mense
Patrimonio Immobiliare
Sicurezza e la Manutenzione immobili
Cultura ed Eventi
Relazioni interne ed esterne, Redazione Superba
Coordinamento con i Circoli
Turismo Sociale
Vice Presidenza DLF e Recupero Crediti
Sviluppo Grandi Progetti e Servizi alla Persona
Attività Sportive e Servizi di Segreteria

Siamo perfettamente coscienti delle difficoltà che dovremmo affrontare; è ancora un problema irrisolto, da parte delle FS, la situazione del patrimonio immobiliare del quale i DLF pagano gli affitti, mantengono in efficienza e migliorano. Sarebbe opportuno che le Associazioni (come la nostra) che operano anche nel sociale, non debbano affrontare sempre più difficili

ostacoli ed una complessa legislazione che non si rende conto del ruolo di importanza fondamentale dei Dopolavori Ferroviari.

Purtroppo la situazione tende a mettere in crisi l'entusiasmo di chi opera nel sociale; credo, e lo dice una persona che più giovane non è, noi non desteremo entusiasmo se non abbiamo fiducia nei giovani.

ELEZIONI DEL COMITATO DEI CIRCOLI PER L'ANNO 2009

Dopo partecipare assemblee, sono stati eletti rappresentanti i seguenti nominativi



Circolo Nautico di Vesima

- 1) Guerrazzi Rita
- 2) Serri Lidano
- 3) Bonazza Giorgio
- 4) Paveto Massimo
- 5) Iannella Carmine

Circolo di Rivarolo via Roggerone 8

- 1) Filippi Federico
- 2) Rossi Vittorio
- 3) Ariotti Giuseppe
- 4) Brichetti Giuseppe
- 5) Chiodo Piero



La Festa degli Ultimi

Il 23 Gennaio... tutti a cena da noi!



Da nove anni, passato il Natale, circa centoventi amici si ritrovano nella mensa di Genova Principe per cenare e ascoltare musica. Sulle note di Fabrizio De Andrè il "Quartet Terralba" ha fatto danzare fra i tavoli (muniti di vassoio e grembiule) quattordici camerieri - volontari, creando tutti insieme un'atmosfera densa del

sentimento di fratellanza e di vicendevole aiuto, materiale e morale, che da sempre contraddistingue la nostra Associazione. Al termine della cena, con il brindisi, gli ospiti hanno ricevuto un gradito pacco dono. Tutto questo è: La **"cena degli ultimi"** motivo

d'orgoglio per noi soci. Si ringrazia per la collaborazione il **d.l.f. Chiavari**, la comunità di **Sant Egidio**, il gruppo **"La Locomotiva"** linee di solidarietà, la società **Copra**, la **COOP Liguria** (l'Aquilone) e tutti ma proprio **tutti** quelli che hanno collaborato.





MUTUI PAROLE IN CHIARO



AMMORTAMENTO E' il processo di restituzione graduale del mutuo mediante il pagamento periodico di rate comprendenti una quota capitale e una quota interessi.

EURIBOR Tasso interbancario di riferimento diffuso giornalmente dalla Federazione Bancaria Europea come media ponderata dei tassi di interesse ai quali le Banche operanti nell'Unione Europea cedono i depositi in prestito.

EURIRS Tasso interbancario di riferimento diffuso giornalmente dalla Federazione Bancaria Europea pari ad una media ponderata delle quotazioni alle quali le banche operanti nell'Unione Europea realizzano l'Interest Rate Swap. E' detto anche IRS.

ISC o Indicatore sintetico di costo, indica in termini di percentuale annua, il costo totale del credito a carico del cliente; comprende interessi e tutti gli oneri legati all'accensione e gestione del mutuo. Isc è la nuova denominazione per Taeg o tasso effettivo globale medio; la denominazione è cambiata ma il sistema di calcolo è lo stesso.

MUTUO A TASSO FISSO Il tasso d'interesse rimane fisso per tutta la durata del mutuo. Implicazioni per il consumatore: questo tipo di mutuo dà al consumatore la certezza della misura del tasso indipendentemente dalle variazioni di mercato. Questo mutuo è indicato per il cliente che voglia conoscere, fin dalla stipula del contratto, gli importi delle singole rate a scadere e l'ammontare complessivo del debito (capitale e interessi) da restituire.

MUTUO A TASSO VARIABILE Il tasso d'interesse varia in relazione all'andamento di uno o più parametri specificatamente indicati nel contratto di mutuo. Implicazioni per il consumatore: questo mutuo consente di corrispondere un tasso in linea con le variazioni di mercato, in relazione all'andamento dei tassi di interesse di mercato.

MUTUO A TASSO MISTO Il tasso d'interesse può passare da fisso a variabile (o viceversa) a scadenze fisse e/o a determinate condizioni specificatamente indicate nel contratto di mutuo. Implicazioni per il consumatore: consente al consumatore di alternare a tempi prestabiliti contrattualmente gli effetti del tasso fisso e del tasso variabile. Questo mutuo è indicato per il cliente che preferisca non prendere subito una decisione definitiva sul tipo di tasso.

MUTUO A DUE TIPI DI TASSO Il capitale finanziato è diviso in due quote, di cui una a tasso di interesse fisso e una a tasso d'interesse variabile. Implicazioni per il consumatore: Il mutuo a due tipi di tasso offre al consumatore una soluzione intermedia tra tasso fisso e tasso variabile.

PIANO D'AMMORTAMENTO E' il piano di rimborso del mutuo con l'indicazione della composizione delle singole rate.

PREAMMORTAMENTO Periodo iniziale del mutuo nel quale le rate pagate sono costituite dalla sola quota interessi.

Rata Pagamento che il mutuatario effettua periodicamente per la restituzione del mutuo secondo cadenze stabilite contrattualmente (mensili, trimestrali, semestrali, annuali, etc.). La rata è composta da una quota capitale, cioè una parte dell'importo prestatato, e da una quota interessi, relativa a una parte degli interessi dovuti alla banca per il mutuo.

RATA COSTANTE La somma tra quota capitale e quota interessi rimane uguale per tutta la durata del mutuo.

RATA CRESCENTE La somma tra quota capitale e quota interessi cresce al crescere del numero delle rate pagate.

RATA DECRESCENTE La somma tra quota capitale e quota interessi decresce al decrescere del numero delle rate pagate.

RIMBORSO IN UN'UNICA SOLUZIONE Le rate, tranne l'ultima, sono costituite dalla sola quota interessi. L'intero capitale viene restituito in un'unica soluzione alla scadenza del contratto di mutuo con l'ultima rata.

SPREAD Termine inglese che indica "scarto", nel mercato dei mutui indica il differenziale (espresso in punti percentuali) che la banca somma al parametro di riferimento (Irs o Euribor) per calcolare il tasso applicato. Questo valore, che in pratica rappresenta il margine di guadagno dell'istituto erogante, va mediamente dall'1,2% al 2%.

LA LOCOMOTIVA TRA CULTURA E SOLIDARIETÀ

61° ANNIVERSARIO DELLA COSTITUZIONE ITALIANA

15° ANNIVERSARIO DELLA ASS. LA LOCOMOTIVA LINEE DI SOLIDARIETÀ

Alla presenza di iscritti e simpatizzanti si è festeggiato il 15° Anniversario della nostra associazione (1993 – 2008) in un ristorante di Genova Sestri P., al termine del quale alla Locomotiva è stato donato una targa ricordo dal Presidente. del D.L.F. Sig. ra Rosaria Augello.

Correva l'anno

Dopo la fine dell'Impero Sovietico nel 1989 e le dichiarazioni di indipendenza dei vari paesi che lo componevano ne conseguì negli anni seguenti la dissoluzione della Jugoslavia e qui, le mai sopite rivalità delle varie nazioni che ne componevano la Federazione, sfociarono in una guerra civile-religiosa che vide il suo apice nell'assedio di Sarajevo e Mostar. La Locomotiva Linee di Solidarietà nacque nel maggio 1993, quando alcuni lavoratori - ferrovieri decisero di non essere più spettatori di queste tragedie, assistendo passivamente alle immagini che i mass-media propugnavano quotidianamente, (tragedie che erano poi a due passi dalle nostre coste), cercando una qualche forma di aiuto per le persone vittime di questa guerra. Nacque così LA LOCOMOTIVA come primo progetto fu la raccolta di due tonnellate di riso da consegnare direttamente alle popolazioni della Croazia. La prima spedizione fu nel maggio 1993, poi negli anni a seguire, dopo il progetto "Attraversiamo il Ponte" con sostegni a distanza di bambini di Mostar, si è continuato con il sostegno a bambini dei Paesi del Sud del Mondo, interventi, (con le nostre minuscole forze e la generosità di cittadini e lavoratori - mai venuta meno in questi quindici anni), nei casi di terremoti e/o alluvioni che nel nostro Paese non mancano mai, incontri su problemi del razzismo e sulla tragedia dell'Olocausto. Incontri con gli studenti delle scuole cittadine atti a sviluppare in loro consapevolezza e senso di solidarietà verso le persone più svantaggiate. Quello che segue è una breve cronistoria delle nostre attività.

UN PÒ DI STORIA

1993 NASCE L'ASSOCIAZIONE "LA LOCOMOTIVA LINEE DI SOLIDARIETÀ"

- 1993 1°e 2° VIAGGIO DI AIUTI UMANITARI NELL'EX JUGOSLAVIA RIJEKA CON MEZZI FORNITI DAL COMUNE DI GENOVA
- 1994 3°/ 4°/ 5°/ 6° VIAGGIO NELL'EX JUGOSLAVIA FINANZIATI CON VARIE INIZIATIVE (LOTTERIE, TORNEI DI CALCIO, TOMBOLATE)
INCONTRO CON IL SINDACO DI GENOVA ADRIANO SANSÀ
- 1995 7°/8°/9° VIAGGIO NELL'EX JUGOSLAVIA CON CONSEGNA DI AIUTI UMANITARI
INTERVENTO A CORTEMILIA (CN) PER AIUTI IN LAVORO DI SGOMBERO IN OCCASIONE DELL'ALLUVIONE NELLE LANGHE E ALESSANDRINO, E CONSEGNA DI VENTI STUFETTE ALLA POPOLAZIONE.
10° VIAGGIO MOSTAR EST CON PRIMA CONSEGNA QUOTA ADOZIONI DEL PROGETTO ATTRAVERSIAMO IL PONTE
- 1996 11° VIAGGIO - MOSTAR EST PER CONSEGNA QUOTE ADOZIONI
12° VIAGGIO - A MOSTAR EST PER CONSEGNA MAGLIETTE ANTIMINE ALLA SCUOLA CERNIKA, CON INTERSOS
- 1997 NASCE IL GRUPPO DONATORI SANGUE
13° VIAGGIO - MOSTAR EST PER CONSEGNA AD UNA SCUOLA DI LIBRI STAMPATI A SARAJEVO, COLLABORANDO CON INTERSOS IN "UN LIBRO AD OGNI BAMBINO" RISORSE OTTENUTE CON RAPPRESENTAZIONE DI SPETTACOLI TETRALI DEL GRUPPO GET.
COLLABORAZIONE CON IL SAMPDORIA CLUB "G. MUGNAINI" PER CONSEGNA AIUTI PER LE POPOLAZIONI COLPITE DAL TERREMOTO IN UMBRIA CON RISORSE OTTENUTE IN OCCASIONE DI INCONTRI CON GIOCATORI DELLA SAMPDORIA.
- 1998 INCONTRO PER SOSTENERE LA LIBERAZIONE DI SILVIA BARALDINI "DIETRO LE SBARRE, L'AZZURRO"
- 1999 INCONTRO PUBBLICO: SOLIDARIETÀ TRA OCCUPATI E DISOCCUPATI. LA VITA DI GIUSEPPE DI. VITTORIO
INCONTRO E DIBATTITI: PER COMPRENDERE, CONTRASTARE, IL RAZZISMO E LA XENOFOBIA
INCONTRO PUBBLICO "USTICA IL MURO DI GOMMA" CON LA SENATRICE. D. BONFIETTI
60° ANNIV. DELL'INVASIONE DELLA POLONIA CON L'INIZIO DELLA 2° GUERRA MONDIALE DEDICATO A "GIORNATA DELLA MEMORIA
- 2000 COMMEMORAZIONE DEL 25 APRILE FESTA DELLA LIBERAZIONE INIZIATIVA ANNUALE
NEL KOSSOVO IN GUERRA VENGONO CONSEGNATE ALLE FAMIGLIE DI PROFUGHI, 10 STUFE A CARBONE.
INCONTRO PUBBLICO "SERVIZIO MILITARE: DI LEVA O PROFESSIONALE" CON IL SENATORE FORCIERI
NASCE IL PROGETTO "AIUTIAMO AD AIUTARCI" METTE IN CONTATTO LE ASS. DI VOLONTARIATO CON I CITTADINI
- 2001 RICORDO DELL'ANNIVERSARIO DELLA LIBERAZIONE INIZIATIVA ANNUALE
NASCE IL "PROGETTO TABAGNE" PER SOSTEGNO A DISTANZA DI BAMBINI DELLE COSTA D'AVORIO
INCONTRO DIBATTITO CON EMERGENCY CON PROIEZIONE DI DIAPOSITIVE SULLE VITTIME CIVILI DELLA GUERRA
PRESENIAMENTI BOTTEGA SOLIDALE
PARTECIPAZIONE A "CENA DEGLI ULTIMI" ORGANIZZATA DAL D.L.F CON CONSEGNA DI UN PICCOLO DONO INIZIATIVA ANNUALE
- 2002 CELEBRAZIONE DELLA GIORNATA DELLA MEMORIA / DEL 25 APRILE E DEL PRIMO MAGGIO INIZIATIVA ANNUALE
PRESENIAMENTI BOTTEGA SOLIDALE. STUDENTI INCONTRANO LA BOTTEGA SOLIDALE
- 2003 COMMEMORAZIONE GIORNATA DELLA MEMORIA. COMMEMORAZIONE DEL 25 APRILE INIZIATIVE ANNUALI
INAUGURAZIONE VIDEOTECA PROIEZIONE FILM "LE FERROVIE NEGLI ANNI 30"
PRESENIAMENTI BOTTEGA SOLIDALE STUDENTI INCONTRANO LA BOTTEGA SOLIDALE
INVIO ULTIME QUOTE ADOZIONI A MOSTAR EST INIZIATE IL 17/11/95 - NASCE IL SITO www.lalocomotivadlf.org
SERATA DI BENEFICENZA CON LA COMPAGNIA TEATRALE GRAC PER FINANZIARE IL PROGETTO ABC TABAGNE IN COSTA D'AVORIO
I MERCOLEDÌ DELLA LOCOMOTIVA PROIEZIONI MENSILI DI FILM A TEMI
INCONTRI PUBBLICI CON ASSOCIAZIONI DEDICATE AI PROBLEMI DELLA SALUTE, CON IL PROGETTO AIUTIAMO AD AIUTARCI.

LA LOCOMOTIVA TRA CULTURA E SOLIDARIETÀ

64° ANNIVERSARIO DELLA LIBERAZIONE DEL CAMPO DI STERMINIO NAZISTA DI AUSCHWITZ

- 2004** COMMEMORAZIONE GIORNATA DELLA MEMORIA **INIZIATIVA ANNUALE**
 INCONTRO CON L'ASSOCIAZIONE DI MEDITAZIONE RILASSAMENTO E BIONERGETICA SU " I CERCATORI DELL'ETA' PROFONDA "
 LE SCUOLE INCONTRANO LA BOTTEGA SOLIDALE PRESEZIAMENTI BOTTEGA SOLIDALE
 INCONTRO PUBBLICO CON A.I.S.M. CON UNA GIORNATA INFORMATIVA SULLE PROBLEMATICHE DELL'HANDICAP.
 TERMINA IL PROGETTO "AIUTIAMO AD AIUTARCI" – TERMINA IL PROGETTO TABAGNE COSTA DAVORIO
 INIZIA PROGETTO TUMAINI (speranza) IN TANZANIA PER SOSTEGNO ALL'ISTRUZIONE DI BAMBINI IN ETA' SCOLARE
- 2005** COMMEMORAZIONE GIORNATA DELLA MEMORIA E 25 APRILE **INIZIATIVE ANNUALI**
 PREMIO ALLA LOCOMOTIVA CON " LE CHIAVI DEL SORRISO 2004" DALLA FONDAZIONE CESAR E LIBERA DI DON CIOTTI
 LE SCUOLE INCONTRANO LA BOTTEGA SOLIDALE
 SERATA DI BENEFICENZA DELLA COMPAGNIA TEATRALE GRAC A FAVORE DEL PROGETTO TANZANIA TUMAINI "SPERANZA" PER LA RISTRUTTURAZIONE DI UN
 AMBULATORIO MEDICO.
 RIPRISTINO E CONSEGNA A SCUOLE , ASSOCIAZIONI DI VOLONTARIATO DI COMPUTER DISMESSI DA TRENI ITALIA.
- 2006** PARTECIPAZIONE ALLA CENA DEGLI ULTIMI ORGANIZZATA DAL D.L.F CON CONSEGNA DI UN DONO **INIZIATIVA ANNUALE**
 COMMEMORAZIONE GIORNATA DELLA MEMORIA COMMEMORAZIONE DEL 25 APRILE - **INIZIATIVE ANNUALI**
- 2007** NELL'ANNO INTERNAZIONALE DELLE PARI OPPORTUNITÀ, ADESIONE AL PROGETTO SU AIUTI ALLE DONNE IN EQUADOR
 ADESIONE ALLA CENA DEGLI ULTIMI ORGANIZZATA DAL D.L.F CON LA CONSEGNA DI UN PICCOLO DONO **INIZIATIVA ANNUALE**
 COMMEMORAZIONE GIORNATA DELLA MEMORIA E 25 APRILE - PRESEZIAMENTO PER TELETHON **INIZIATIVE ANNUALI**
 RIPRISTINO E CONSEGNA A SCUOLE, ASSOCIAZIONI DI VOLONTARIATO DI COMPUTER DISMESSI DA TRENI ITALIA.
- 2008** COMMEMORAZIONE GIORNATA DELLA MEMORIA E 25 APRILE
 ADESIONE ALLA CENA DEGLI ULTIMI ORGANIZZATA DAL D.L.F CON LA CONSEGNA DI UN PICCOLO DONO **INIZIATIVA ANNUALE**
 PRANZO PER IL 15° ANNIVERSARIO DELLA NOSTRA ASSOCIAZIONE
 PRESEZIAMENTO CON L'ASS. UILDM PER TELETHON
- 2009** NUOVO PROGETTO IN MOZAMBICO CON L'ASSOCIAZIONE MACIBONBO PER SOSTENERE UN ORFANOTROFIO IN MOZAMBICO
 COMMEMORAZIONE GIORNATA DELLA MEMORIA -ADESIONE CENA DEGLI ULTIMI DEL D.L.F **INIZIATIVA ANNUALE**

DALLA NASCITA DELLA LOCOMOTIVA NEL 1993 SONO STATI RACCOLTI 72.550 EURO DONATI DA COLLEGHI E AMICI, CHE RINGRAZIAMO ANCORA PER LA GENEROSITA' CHE NON E' MAI VENUTA MENO IN QUESTI ANNI E SIAMO CERTI CHE ANCHE IN FUTURO NON MANCHERANNO DI DARCI IL LORO SOSTEGNO. GRAZIE!!!

IN OCCASIONE DELL'INCONTRO DEL PERSONALE SCORTA DI GENOVA, SESTRI L. E NOVI L. E' STATA RACCOLTA LA SOMMA DI 240 €. PER INIZIATIVE DELLA LOCOMOTIVA.



GIORNATA DELLA MEMORIA

Il giorno 21 Gennaio, è stata ricordata l'apertura dei cancelli, avvenuta ad opera delle Avanguardie della Armata Rossa, del campo di concentramento di Auschwitz, il 27 Gennaio 1945 e la conseguente liberazione dei superstiti. All'incontro hanno partecipato il Dott. G. Salmoni (Pres. Ass. Naz. Deportati) e numerosi studenti del plesso scolastico S. G. Battista di Sestri P., i quali gli hanno posto numerose domande sulla sua terribile esperienza vissuta. E' seguito poi, una lettura di poesie sull'Olocausto di R. Dalla Vedova del Gruppo D.L.F." Ou nostru parla – ou nostru scrive" e la proiezione di un film sul tema della nostra Videoteca. La Locomotiva, ritiene che questi incontri, con i pochi cittadini, che ancora sono tra noi, che hanno subito le persecuzioni nazifasciste, siano essi ebrei, omosessuali o zingari sono essenziali all'educazione e formazione dei giovani in un'epoca in cui si ha paura dell'immigrato e/o del diverso sia per pelle o religione o comportamento.

CELEBRAZIONE 25 APRILE

La data del 25 Aprile rappresenta un giorno fondamentale per la storia della giovane Repubblica Italiana. È l'anniversario della rivolta armata partigiana e popolare contro le truppe di occupazione naziste tedesche e contro i loro fiancheggiatori fascisti della Repubblica Sociale italiana.

LE CELEBRAZIONI SI SVOLGERANNO NEGLI IMPIANTI OFF. DI BRIGNOLE - OFF. DI RIVAROLO - ATRIO PARTENZE GENOVA P.P NELLA SECONDA DECADE DI APRILE
INF: DLF 010 261627

**PER INFORMAZIONI:
 D'ANNA S. 010 881012 COORD - AMM
 FASCIO E. 010 6042460 RESP. INIZIATIVE
 MALASPINA G. 0143 888447 SEGRETARIO
 ADESIONE ANNUALE ALLA LOCOMOTIVA 12 €**

PROGETTO MACIBOMBO MOZAMBICO

Per contribuire economicamente all'Orfanotrofio S. José di Tete, sito nella Provincia di Tete (estesa come le regioni di Piemonte, Lombardia e Liguria assieme), che ospita mediamente circa 120 bambini fino a circa 12 anni, gran parte orfani di genitori morti a causa dell'AIDS, (la percentuale di malati, in alcune zone del Mozambico è del 25%).

**PER ADESIONI TELEFONARE: S. D'ANNA 010881012; E. FASCIO 0106042460 / 3498750273; G. MALASPINA 0143888447
 QUOTA 25 EURO TRIMESTRALE (PER DUE ANNI) CON SCADENZA FINE MARZO – GIUGNO – SETTEMBRE - DICEMBRE**



Facciamo crescere la salute

Avere più Soci (e Volontari)...

La prevenzione non assomiglia a quelle piante che incredibilmente e cocciutamente nascono ovunque.

Anche se non c'è acqua e di luce ne arriva poca quelle strane vegetazioni vengono su comunque. Fregandosene - verrebbe da dire - di tutto e di tutti. La prevenzione (e la buona salute in generale) non è così.

Ha bisogno di cure, di attenzione, di strategie. La prevenzione ha bisogno di noi nella vita di tutti i giorni, sul posto di lavoro, a scuola. Le associazioni di volontariato possono fare molto per la prevenzione (e la buona salute), ma hanno bisogno di idee, progetti e risorse.

Hanno, soprattutto, bisogno di soci e volontari. Per questo da queste pagine - con l'appoggio e l'amicizia di tutti i dirigenti del

DLF- lanciamo un invito forte e chiaro a tutti: venite a trovarci, dateci una mano, iscrivetevi. In questo numero della rivista troverete il **modulo per aderire al Centro Oncologico Ligure**: non dovete fare altro che compilarlo e consegnarlo alla segreteria del DLF oppure presso il nostro Ambulatorio di via Sestri 34 o gli Uffici di piazza Colombo 3/16.

Nel nostro Centro si possono fare molte cose: segreteria ambulatoriale per accettazione e gestione dei nostri utenti, raccolta fondi, organizzazione di eventi (educazionali, sociali, culturali ecc.), gestione del sito Internet, collaborazione con altre associazioni ecc. Il primo passo, come sempre, è conoscersi. E questo non costa niente, mentre ci si può guadagnare un sacco.

... per dare più Servizi

Se le cose stanno così, la prevenzione non è solo una faccenda in mano agli esperti. Medici, epidemiologi e ricercatori ci devono dire cosa, come e quando un certo esame o un certo comportamento funzionano.

Ma a quel punto tocca a noi scegliere, decidere e, soprattutto, agire. Di questo sono convintissime le nostre psicologhe che hanno allargato l'impegno nel campo dell'educazione alla salute (nella scuola e nei posti di lavoro), del counselling (attivazione di un punto d'ascolto), del sostegno alle persone a rischio o già colpite da tumore.

Stanno già operando in diverse scuole genovesi in collaborazione con insegnanti e dirigenti scolastici. Alla Regione Liguria, in particolare, è stato proposto un progetto triennale indirizzato specificamente alla formazione degli insegnanti. Gruppi di

ragazzi saranno coinvolti in attività extrascolastiche, come ad esempio la raccolta fondi, l'organizzazione di eventi musicali, la gestione della nostra presenza su Facebook ecc.

Questo modello, fatto di informazione, condivisione e partecipazione, si può applicare anche con coloro che sono stati o sono ancora ammalati di tumore. Ecco perché è importante coinvolgere chi sta facendo o ha fatto terapie oncologiche.

Già ora le donne operate al seno, per esempio, possono riunirsi presso il nostro Centro per discutere dei loro problemi, emozioni e magari dei loro progetti. Invece di starsene a casa sole e depresse possono insieme inventarsi qualcosa: una pizza, un cinema, un'iniziativa per il Centro. Sono aidate dalle nostre psicologhe, dalle volontarie (vecchie e nuove) e soprattutto - manco a dirlo - si aiutano da sole.

I NOSTRI SERVIZI

Il CoL è ospitato in Palazzo Fieschi, (presso il Municipio Medio-Ponente)- via Sestri, 34 - 16154 Genova - Tel. **010 6091250**.

Per comunicare con noi scrivete al nostro indirizzo di posta elettronica ncoponente@libero.it.

Per avere informazioni più aggiornate sulle nostre attività **consultate il nostro sito www.ncoponente.it**

Il nostro Centro è in grado di offrire i seguenti servizi:

- Attività ambulatoriale di diagnosi precoce: senologia, ginecologia, gastroenterologia testa- collo, urologia, dermatologia;
- Incontri di educazione alla salute rivolti alla popolazione generale e alle aziende
- Interventi educazionali nelle scuole
- Sostegno all'assistenza domiciliare ai malati oncologici
- Attività di counseling e di sostegno a malati, familiari e cittadini (in programma)
- Centro di riferimento nell'ambito dello Screening regionale dei tumori colo-rettali
- Reclutamento e formazione di volontari da coinvolgere nelle diverse attività

La prevenzione è amicizia



DOMANDA DI AMMISSIONE

Ai sensi dell'art. 3 dello statuto



Il sottoscritto/a
 nato/a il
 residente a in via CAP
 tel.
 titolo di studio professione
 stato civile c.f.

CHIEDE

Di essere ammesso, dopo aver preso visione e approvato lo Statuto, quale socio dell'Associazione denominata CoL - "Centro Oncologico Ligure" ONLUS, attenendosi a pagare la quota sociale determinata per l'anno _____ in Euro _____. Ricevuta l'informativa sull'utilizzazione dei miei dati personali ai sensi dell'art. 13 del D. Lgs. n. 196/2003, consento al loro trattamento nella misura necessaria per il perseguimento degli scopi statutari. Consento anche che i dati riguardanti l'iscrizione siano comunicati agli Enti e/o Organizzazioni a cui l'Associazione aderisce e da questi trattati nella misura necessaria all'adempimento di obblighi previsti dalla legge e dalle norme statutarie.

Esente da bollo in modo assoluto - art. 7 - Tabella - allegato B - D.P.R. 26/101972 n. 642

Data Firma

COGNOME NOME

Informativa ai sensi dell'art. 13 del decreto legislativo 30 giugno 2003 n. 196, recante il Codice in materia di protezione dei dati personali

Il Codice in materia di protezione dei dati personali stabilisce che il soggetto interessato, colui al quale i dati si riferiscono ex art. 4 del Codice (e di seguito denominato "interessato"), debba essere preventivamente informato in merito all'utilizzo dei dati che lo riguardano e che il trattamento dei dati personali da parte dell'Associazione ONLUS "Centro oncologico Ligure" è ammesso solo con il consenso espresso dal soggetto interessato, salvo i casi previsti dalla Legge. A tal fine l'Associazione ONLUS "Centro oncologico Ligure", con sede in Genova, Via Sestri, 34, fornisce, con il presente documento, l'informativa richiesta dal Codice e chiede all'interessato di esprimere il consenso ai trattamenti dei dati connessi con le obbligazioni intercorrenti tra l'Associazione ONLUS "Centro oncologico Ligure" medesima e l'interessato.

Finalità e modalità di trattamento

I dati personali, anche sensibili, sono trattati nell'ambito della normale attività dell'Associazione ONLUS "Centro oncologico Ligure" per le seguenti finalità:

1. comunicazioni di carattere promozionale legate all'attività del centro intercorrente con l'interessato;
2. acquisire dati idonei a rilevare lo stato di salute e poter effettuare azioni di prevenzione oncologica, quali ad esempio, l'esame del Pap Test;
3. formazione, gestione di personale atto ad assistere il malato oncologico a domicilio.

Il conferimento dei dati è facoltativo. In mancanza del consenso, l'Associazione ONLUS "Centro oncologico Ligure" si troverà nell'impossibilità di adempiere alle finalità illustrate dai punti sopra citati.

Il trattamento dei dati avviene con l'ausilio di archivi cartacei e strumenti informatici/telematici, idonei a garantire la sicurezza e la riservatezza degli stessi, al solo scopo di poter realizzare le finalità per le quali sono conferiti.

Soggetti o categorie di soggetti ai quali i dati personali possono essere comunicati

I dati conferiti possono essere comunicati a soggetti di fiducia dell'Associazione ONLUS "Centro oncologico Ligure" di cui si avvale, per ragioni di natura tecnica ed organizzativa, al fine di soddisfare appieno le esigenze dell'interessato, ai quali ad esempio l'IST - Istituto Tumori - delegato dalla scrivente Associazione, alla lettura dei vetrini relativi all'esame del Pap test.

I dati conferiti potranno essere comunicati a terzi, qualora ciò sia imposto da specifiche norme di legge e/o regolamenti per finalità collegate all'attività svolta dall'Associazione ONLUS "Centro oncologico Ligure".

I dati personali trattati dall'Associazione ONLUS "Centro oncologico Ligure" non sono oggetto di diffusione a soggetti indeterminati.

Diritto dell'interessato ai sensi dell'art. 7 del Codice

L'interessato ha diritto di ottenere la conferma dell'esistenza o meno dei dati personali che lo riguardano, anche se non ancora registrati e la loro comunicazione in forma intelligibile.

L'interessato ha diritto di ottenere l'indicazione:

- a) dell'origine dei dati personali;
- b) delle finalità e modalità del trattamento;
- c) della logica applicata al caso di trattamento effettuato con l'ausilio di strumenti elettronici;
- d) degli estremi identificativi del titolare, dei responsabili e del rappresentante designato ai sensi dell'art. 5 comma 2;
- e) dei soggetti o delle categorie di soggetti ai quali i dati personali possono essere comunicati o che possono venirne a conoscenza in qualità di rappresentante designato nel territorio dello Stato, di responsabili o incaricati.

L'interessato ha diritto di ottenere:

- a) l'aggiornamento, la rettificazione ovvero, quando vi ha interesse, l'integrazione dei dati;
- b) la cancellazione, la trasformazione in forma anonima o in blocco dei dati trattati in violazione di legge, compresi quelli di cui non è necessaria la conservazione in relazione agli scopi per i quali i dati sono stati raccolti o successivamente trattati;
- c) l'attestazione che le operazioni di cui alle lettere a) e b) sono state portate a conoscenza, anche per quanto riguarda il loro contenuto, di coloro ai quali i dati sono stati comunicati o diffusi, eccettuato il caso in cui tale adempimento si rivela impossibile o comporta un impiego di mezzi manifestamente sproporzionato rispetto al diritto tutelato.

L'interessato ha diritto di opporsi in tutto o in parte:

- a) per motivi legittimi, al trattamento dei dati personali che lo riguardano, ancorché pertinenti allo scopo della raccolta;
- b) al trattamento di dati personali che lo riguardano, ai fini di invio di materiale pubblicitario o di vendita diretta per il compimento di ricerche di mercato o di comunicazione commerciale.

Il titolare del trattamento è il Dott. Guglielmo Valenti, legale rappresentante, con sede in Genova, Via Sestri, 34.

Il Responsabile del Trattamento è il Dott. Guglielmo Valenti

Barrando le successive caselle, Lei può decidere liberamente di dare o meno il Suo consenso all'Associazione ONLUS "Centro oncologico Ligure" per l'utilizzazione dei Suoi dati per le attività collegate alla prevenzione oncologica.

PRESTO IL CONSENSO SÌ NO

Genova,

Firma

Aprile mese di memorie

Quando accadono fatti incresciosi, specie se riguardano i giovani, i media, in genere, amano evidenziare solo gli aspetti negativi della scuola, onde riscuotere l'interesse e l'ammirazione degli ascoltatori e dei lettori. Oggi, invece, constatiamo - de visu - che vi sono ragazzi, attenti e documentati, sugli accadimenti della nostra storia più recente. E' stato il caso di due quarte e due quinte della scuola elementare "G.Rodari" di Sestri Ponente, ospiti alla Sala Blu del D.L.F. Alunni che sono stati attentissimi agli argomenti dei relatori, facendo poi numerose domande pertinenti, sulla vita di quegli anni tormentati che vanno dal 1940 al 1945. Il loro interesse ci ha riscaldato il cuore. Così, oltre a congratularci con le insegnanti, abbiamo dedicato loro questi pochi versi, che offriamo anche ai ragazzi degli abbonati a "Superba" D.L.F.

RAGAZZO

*Io ero là quando sono scesi dai monti
messaggeri di libertà.*

*Capelli e barbe incolti, un fiore rosso
il mitra nero e le scarpe rotte.*

Ragazzo

*ti parlo oggi tra note di chitarra
suonerie di telefonini
e rumore di motori nel fumo grigio.*

*Oggi sei libero di correre
di voler bene al mondo
e alle creature innocenti.*

*Io - giovane di ieri - ho visto
la sporcizia della guerra, del razzismo.*

Ragazzo

*devi credere al colore della vita
al piacere d'essere libero
di essere come sei, e come vuoi.*

Ti confesso

*che è proprio bello invecchiare
respirando l'aria dei giovani.*

Ragazzo

*Voglio confidarti un segreto:
se in una certa notte d'aprile
guarderai su nel cielo,
vedrai il giardino della luna
coprirsi di fiori rossi.*

ASSOCIAZIONE
SINDACATO
FERROVIARIO
DLF GENOVA

AMT Genova

www.amt.genova.it
servizioclienti@amt.genova.it

**CONTINUA LA CONVENZIONE FRA DLF E AMT
con l'abbonamento annuale aziendale
per chi si sposta tutti i giorni nella nostra città.**

(Iniziativa riservata ai ferrovieri in servizio)

Gas gratis ai ferrovieri

di Salvatore Dalli Cardillo

Se state leggendo questo articolo allora il titolo del sommario ha avuto l'effetto voluto. A chi non piacerebbe avere il GAS gratis?

Potreste cucinare, riscaldare la casa, andare in auto e il tutto senza spendere un solo euro. Ma il GAS del quale vi parlerò non è un gas che sviluppa energia, bensì un GAS che sviluppa altre proprietà energetiche. Spero di avervi incuriosito a sufficienza, tanto da avere la voglia e la pazienza di finire la lettura di questo articolo.

Intanto vi dico subito che per GAS, in questo caso, si intende Gruppo di Acquisto Solidale. Quando un gruppo di persone decide di incontrarsi per riflettere sui propri consumi e decide di acquistare in modo diretto i prodotti che utilizza comunemente adottando dei criteri guida (quali il concetto di giustizia e solidarietà) dà vita a un GAS.

Lo scopo del GAS è quello di acquistare sia beni che servizi non più passivamente ma in modo consapevole (critico), con una concezione più vicina alle esigenze dell'uomo e dell'ambiente. Costituire un GAS ha fra i suoi scopi non solo quello di risparmiare sugli acquisti dei beni di consumo, ma anche quello di andare alla ricerca di prodotti biologici garantiti, di prodotti tipici delle varie regioni italiane, di acquistare da produttori non collusi con le organizzazioni malavitose e anzi possibilmente favorire le aziende agricole nate sulle terre sequestrate ai mafiosi, acquistare prodotti ortofrutticoli stagionali che non provengano necessariamente da molto lontano, se questi stessi

prodotti possono essere acquistati alle porte di casa nostra (i cosiddetti prodotti a Km zero).

Il DLF di Genova ha sposato questa filosofia d'acquisto consapevole e intende promuovere la nascita fra i ferrovieri di nuovi GAS.

Insieme al Presidente Rosaria Augello abbiamo preso contatto con i GAS genovesi il 28 gennaio in un incontro tenutosi a Genova Rivarolo. Da questa e altre riunioni è nato un primo gruppo di persone che hanno deciso di costituire un nuovo GAS, che probabilmente si chiamerà Albatros, presso la struttura del circolo DLF Rivarolo.

Prossimamente organizzeremo un incontro presso il DLF, aperto anche ai non ferrovieri, per chi ha voglia di approfondire l'argomento ed eventualmente partecipare ai GAS o formarne di nuovi dato che, per necessità logistiche, sono realtà molto territoriali cioè legate ai quartieri. Troverete gli avvisi su questa nuova iniziativa nelle bacheche del DLF, che continueremo a installare oltre che negli impianti, nelle stazioni più importanti di Genova.

Un sentito ringraziamento al GAS Zenzero e al suo Referente Salvo Schiavone che sta validamente supportando la nostra iniziativa.

Per approfondimenti potete consultare i seguenti siti:

www.retegas.org

www.gaszenzero.altervista.org



**VACANZE CONSAPEVOLI:
IMPARARE DIVERTENDOSI!**

Il Dopolavoro Ferroviario di Genova, in collaborazione con le Associazioni Banaluna e Vivi Sottosopra di Genova, organizza nel periodo estivo la

Settimana Ecologica

rivolta a ragazzi e ragazze di età tra i dieci e i quattordici anni.

Per informazioni e iscrizioni rivolgersi a Maria Pia Altamore - cell. 328 2715880, oppure al DLF - tel. 010 261627 - e-mail:dlfgenova@dlf.it

Costituzione Italiana: valori e principi

“Un inno di speranza e di fede”, così il presidente della Commissione per la Costituzione, Meuccio Ruini (iscritto al gruppo Misto), descrive la Carta costituzionale all’aula riunita il 22 dicembre 1947 per la votazione finale. “L’esigenza dell’opera collettiva, della collaborazione di tutti, in democrazia è inevitabile, ed è la forza stessa della democrazia (...) - dice Ruini -. La Costituzione, come ogni opera collettiva, non può che essere, come si dice in senso deteriore, un “compromesso”. Preferisco dire con il purissimo Catta-



neo che non può che essere se non una “transazione”, come è tutta la storia. Ed è “equilibrio”: questa è la caratteristica della nostra Costituzione, un equilibrio realizzato come era possibile fra le idee e le correnti diverse”.

Il Dopolavoro Ferroviario di Genova ha distribuito nel 2008 circa 10.000 (diecimila!) copie della nostra Costituzione: l’abbiamo consegnata ai nostri soci, ai colleghi ferrovieri, ai bambini delle scolaresche, ad associazioni e semplici cittadini che ne hanno fatto richiesta.

Abbiamo deciso di metterne a disposizione una ristampa, arricchita con le note esplicative ai singoli articoli. Questo per tener fede al nostro impegno civile, oggi che, come in un gioco disincantato, la storia della nostra Costituzione è sottoposta a un incessante stillicidio di critiche e di richieste di revisione.

Il Presidente DLF
Rosaria Augello

Il Dopolavoro Ferroviario di Genova, regala a tutti i Soci e ai cittadini che ne faranno richiesta una copia della nostra Costituzione

Polisportiva Dilettantistica

di Rosaria Augello

La S.r.l. Società Sportiva Dilettantistica DLF PER LO SPORT presenta il bilancio 2008

Giovedì 26 febbraio u.s. l'Amministratore Unico Emanuele Zuccarino ha presentato, per l'approvazione, al Consiglio Direttivo del DLF, socio unico della Società Sportiva, il bilancio dell'attività 2008.

E' con grande soddisfazione che, dopo la disastrosa esperienza della Polisportiva che tanti guasti e lacerazioni ha creato, possiamo presentare ai ns. soci una società sportiva risanata dal punto di vista economico, riorganizzata operativamente e che contribuisce, con l'attività svolta, ai soci, famigliari e frequentatori un punto di riferimento per praticare tennis, ginnastica, danza, ciclismo, podismo, escursionismo, arti marziali, calcio, bocce, sci, biliardo ecc. in un ambiente sano e a prezzi estremamente contenuti senza rinunciare alla qualità cosa che, con la crisi economica in atto, certo non guasta.

A riscontro che scegliendo questo modello societario avevamo "visto lontano" c'è la conferma che la ns. Società Sportiva è oggi un punto di riferimento organizzativo e di gestione manageriale a cui altre realtà cittadine si stanno conformando chiedendoci consigli e modelli di riferimento.

Con la Società Sportiva risanata, riorganizzata ed operando

in un ambiente sereno e finalmente senza conflitti, si è potuti passare, anticipatamente rispetto ai tempi previsti, alla seconda fase di gestione che, come previsto dallo statuto, è costituita da un **consiglio di amministrazione composto da tre membri**.

Le persone, individuate per continuare l'opera intrapresa dall'Amministratore Unico, sono Mario Nicolini (Presidente), Mario Bricchi e Marco Montalto. Tutte persone che hanno accettato l'incarico con entusiasmo e grande disponibilità e che offrono ampie garanzie sul piano morale e per capacità manageriali e gestionali. Colgo l'occasione per ringraziare Emanuele Zuccarino, il quale continuerà ad operare nel mio staff per la parte immobiliare e per i grandi progetti che in questo campo dovremo affrontare a brevissimo termine, per l'opera svolta e per l'impegno profuso nel raggiungimento degli obiettivi indicati durante un difficile momento di transizione e di aspra campagna elettorale. Il suo prezioso contributo a favore del DLF ci ha consentito di raggiungere e superare tutti gli obiettivi che ci eravamo posti nel gestire e riorganizzare la Società Sportiva.

A lui ed ai suoi collaboratori va un grazie da parte del consiglio, dei soci e mio personale.



SOCIETÀ SPORTIVA DILETTANTISTICA

DLF PER LO

SPORT
S.R.L.

CONTINUANO LE ATTIVITÀ DEL GRUPPO SCI DLF GENOVA

che organizza: giornate sulla neve con attività di sci alpino e di fondo, escursioni con le racchette da neve (in collaborazione con il Gruppo Escursionismo DLF), gite e settimane bianche.

GIOVEDÌ 19 SUI CAMPI DA SCI DI PILA
trasferimento in pullman

Informazioni in Sede - Tel. 010 261627 - FS 2220 - e-mail: dlfgenova@dlf.it



Omaggio a Paolo Mantovani

SAMPDORIA CLUB GLORIANO MUGNAINI
DOPOLAVORO FERROVIARIO DI GENOVA RIVAROLO

Il nostro Club bandisce un concorso a tema rivolto a tutte le scuole di ogni ordine e grado della Liguria e comunque a tutti i giovani in età scolare che vogliono partecipare anche singolarmente all'iniziativa di carattere socio educativo a sfondo sportivo. L'intento da parte nostra è quello di portare un momento di riflessione sugli accadimenti che investono il mondo dello sport ed il calcio in particolare, cercando di trasmettere ai giovani quei principi tanto cari all'ex Presidente della U.C. SAMPDORIA dott. Paolo MANTOVANI.

Il tema del concorso: **"INSIEME PER UN TIFO CORRETTO"** darà modo di mettere in risalto lo spirito dell'iniziativa che è quello di diffondere i reali valori della pratica sportiva, cercando di educare i giovani a respingere ogni forma di violenza, facendo sport con lealtà e nel rispetto dell'avversario.

La Commissione esaminatrice, composta da membri esterni al Club, valuterà tutti gli elaborati: temi, disegni, foto, progetti e quant'altro venga a stimolare la fantasia dei concorrenti, pervenuti entro e non oltre il **31 Luglio 2009** alla sede del nostro Club sita in Via G.B. Roggerone, 8 - 16159 Genova Rivarolo tel. 010/2744126. Si raccomanda ai partecipanti del concorso di scrivere oltre naturalmente il proprio nome e cognome, la scuola di appartenenza, la classe e l'indirizzo nonché il proprio indirizzo di abitazione.

Il montepremi consisterà in premi messi in palio dalla FAMIGLIA MANTOVANI (n. 50 palloni personalizzati per l'anniversario), dalla PROVINCIA DI GENOVA (n. 5 borse di studio), dal SAMPDORIA POINT di Via Cesarea n. 107/109 r. - 16121 Genova (n. 2 buoni acquisto), dalla U.C. SAMPDORIA e dal GENOA CRICKET AND FOOTBALL CLUB.

Due premi speciali, sottoforma di n. 2 buoni acquisto, verranno consegnati dalla BOUTIQUE SANDER'S Confezioni per Signora di Via Cesarea, 37 r. - 16121 Genova, ai due insegnanti che si distingueranno maggiormente per qualità e numero di elaborati consegnati dalla propria scuola.

La premiazione finale del concorso avverrà Martedì 13 Ottobre 2009 nei locali del Cinema Teatro Albatros in Via G.B. Roggerone, 8 a Genova Rivarolo e vedrà presenti la Famiglia Mantovani, i massimi rappresentanti di Sampdoria e Genoa accompagnati da alcuni giocatori che prima di consegnare i premi in palio, daranno vita ad un dibattito sull'importanza fondamentale dei valori nello sport.

Tra i patrocinatori del concorso figurano il MUNICIPIO V GENOVA VALPOLCEVERA, il COMUNE DI GENOVA, la PROVINCIA DI GENOVA, la REGIONE LIGURIA, la DIREZIONE REGIONALE SCOLASTICA, IL DOPOLAVORO FERROVIARIO DI GENOVA e LA FEDERAZIONE DEI CLUBS BLUCERCHIATI.

CAMPIONATO NAZIONALE FERROVIARI

e

CAMPIONATO NAZIONALE FREQUENTATORI

Manifestazione nazionale pluridisciplinare sportiva

**(Biliardo a stecca, Bocce, Tennis, Tennis da Tavolo, Tiro con l'Arco,
torneo di Calcio a 8 giocatori e su invito il 1° Campionato di Pallavolo)**

**Dal 27 maggio al 2 giugno 2009
presso il rinomato Villaggio Turistico di Capo Calavà (ME)**

Ulteriori informazioni presso il DLF di Genova o sul sito nazionale: www.dlf.it alla voce "Manifestazioni 2009"

DANZA IDEA



SOCIETÀ SPORTIVA DILETTANTISTICA

DLF PER LO
SPORT
S.R.L.

Centri Danza Idea - Genova - Brignole P.zza Verdi, 9 - Tel. 010.53.2250

Centri Danza Idea - Pontedecimo - Via P. Anfossi, 1 - Tel: 010.71.32.90

Centri Danza Idea - Via Porro, 4 Bis - Tel. 010.46.32.20

NUOVA APERTURA



EX SAHARA SOLARIUM

hair and beauty
ESTETICA
PARRUCCHIERA
SOLARIUM

Corso Torino, 28 C
16129 Genova
Tel. e Fax 010 5535269
Cell. 349 0736337
vanityangels@hotmail.it
www.myspace.com/vanity_angels

Sconti particolari a chi si presenterà con la tessera DLF

Intervistiamo il mister della squadra del D.L.F che milita nel campionato di seconda categoria girone C

Buongiorno Mister Portale

D: possiamo affermare che l'anno solare 2008 che si è appena concluso è stato positivo per la squadra. La salvezza conquistata senza ricorrere ai play out, dal suo predecessore e l'attuale posizione in classifica possono riempire d'orgoglio tutto l'ambiente.

R: Innanzi tutto saluto i nostri lettori, la ringrazio per aver ricordato la posizione di classifica della squadra lo scorso campionato perché così posso ringraziare l'amico Giuseppe Parisi per l'ottimo lavoro svolto. Vorrei sottolineare l'aiuto preziosissimo del D.S. Eraldo Fibrini, del preparatore atletico Parisi, dei magazzinieri Fazzari Mondadori e del preparatore dei portieri Carlo Dotti a cui va un plauso particolare perché il nostro n° 1 Emanuele Scaramozza sta vivendo un momento magico, grazie anche alle sue "cure".

D. Mister, ma come preparate la partita domenicale?

R: Credo che la partita sia il risultato di allenamenti attenti svolti con serietà utilizzando studi e consigli da me acquisiti nei corsi di aggiornamento. Il risultato domenicale è il frutto anche dell'entusiasmo che l'ambiente dopolavoristico ci regala.

D: Come mai la squadra sta andando oltre le aspettative?

R: Noi abbiamo una rosa di giocatori in cui vi sono alcuni elementi di sicuro valore, detto del portiere spiccano i difensori Fusco, Repetto e Caval affiancati quest'anno da tre nuovi ferrovieri Marenco, Miliaccio e Tambaro.

A centrocampo Nicoletti (ad oggi il nostro bomber) Carpinelli e Fasciolo sono fra i più dotati tecnicamente. Coadiuvati da gente di esperienza come Scarfò e Lo Blundo e la risposta è data.

Da non dimenticare Poggi, Del Vecchio, Daidone, Callà, Verduci, Casazza e Buzzone.

D: Mister ma non sta dimenticando che a breve rientra (dopo lunga squalifica) un certo...Franceschino?

R: Luca è nel cuore di tutti, il suo apporto al gruppo è fondamentale ... speriamo si tranquillizzi da un punto di vista disciplinare.

D: Ma lei qualche merito ce l'ha o è solo degli altri?

R: Certo, una parte di merito spetta al sottoscritto che dopo aver lavorato per trent'anni nel settore giovanile, raccolgo ora i frutti utilizzando l'esperienza accumulata.

Indubbiamente, come in ogni settore, la fortuna è una componente importante. Certo i sacrifici che facciamo settimanalmente e la passione che coinvolge questo straordinario gruppo di ragazzi fa la restante parte del risultato.



foto Bonelli

Ferrovie e paesaggio: la Cuneo Ventimiglia

Dai monti al mare per viadotti e gallerie elicoidali

La linea ferroviaria tra Cuneo e Ventimiglia è una delle più spettacolari per la varietà dei paesaggi e l'arditezza del tracciato che si snoda per 96 Km tra la Val Vermentagna e la Val Roya, da un ambiente alpino a quello mediterraneo.

L'invito è quello di salire sul "trenino per Limone Piemonte" e di godere delle suggestioni del viaggio dal sapore un po' "antiquato".

A proposito di "Ferrovie e Paesaggio" riportiamo alcune riflessioni dell'urbanista Albano Macarini, tratte da un convegno che si è tenuto a Roma il 23 febbraio 2009 presso la sede della Società Geografica Italiana

"Partiamo da alcune riflessioni sull'osservazione del paesaggio dal finestrino di un treno, ma soprattutto su come si è modificato nel tempo questo atteggiamento, su come si è indebolito. Il paesaggio visto dal treno, un tempo, se non uno dei motivi del viaggio, almeno era un corollario gradito; oggi pare un aspetto indifferente, preoccupati come siamo di impiegare alla meno peggio il tempo 'morto' di uno spostamento. Si lavora al computer, si maneggia il telefonino, ci si trastulla coi videogiochi, si sfogliano una rivista o un quotidiano, ci si addormenta. Pochi o nessuno sembrano realmente interessati al paesaggio che scorre accanto. A volte chi fissa il finestrino, fissa il vuoto.

Certamente i treni d'oggi non agevolano. Le chiusure ermetiche dei finestrini tolgono ogni contatto con l'esterno. Questo isolamento rende l'interno ferroviario un ambiente asettico, che potrebbe stare a livello del terreno come alla quota di un aereo, lo priva di quella 'umana' e diretta relazione con ciò che succede nel mondo esterno e questo è un primo distacco dal paesaggio.

Le stesse ferrovie, specie le linee ad alta velocità, sembrano estraniarsi dal paesaggio, lo rifuggono nascondendosi in lunghe gallerie, si proteggono dietro barriere fonoassorbenti, probabilmente efficaci, ma molto discutibili sotto il profilo estetico e soprattutto in grado di obliterare ogni residuo scorcio visuale. Si dice sia il prezzo che si deve pagare per mitigare il loro impatto, per assecondare le proteste ambientaliste. Forse stiamo arrivando a un estremo, laddove l'imperativo di diminuire i tempi di percorrenza, nelle autostrade come nelle ferrovie, comporta un totale dispregio del territorio attraversato. Può essere che, in futuro, i nostri viaggi in ferrovia avverranno dentro involucri metallici probabilmente velocissimi ma del tutto privi di finestrini? In Francia pare che le linee ad alta velocità di ultima generazione tengano conto di questo paradosso e, attraverso opere d'arte di grande effetto scenico, attraverso tracciati meno penalizzanti sotto il profilo visivo, cerchino di mitigare un tragico scollamento fra infrastruttura e territorio.

*O forse, è il paesaggio che non merita più di essere osservato? Forse i nostri gusti, le nostre abitudini sono mutate? Di fronte alle colline toscane, di fronte alla rupe che regge Orvieto, di fronte al lento vagare del Tevere alle porte di Roma preferiamo il display riflettente del cellulare o la copertina patinata di una rivista. **L'immagine virtuale vince alla grande sull'immagine reale.** La potenza del virtuale, che apparentemente ci*

pone tutte le immagini del mondo a portata di un tasto, è tale che anche la bellezza di un paesaggio reale, tangibile, visibile viene sopraffatta. Può essere che ormai abbiamo acquisito, abbiamo metabolizzato tutte le immagini possibili e nulla ci stupisce di più?

Ma può anche essere il paesaggio stesso la causa di tanto disinteresse. Forse è degradato al punto da non costituire più attrazione? Certo, solo casualmente un progettista di una linea ferroviaria cerca il 'bel' paesaggio. Anzi, al contrario, sono le periferie, le zone industriali, i fondovalle i 'luoghi' delle ferrovie. Ma in generale si sa che il paesaggio, soprattutto nei suoi quadri generali, ampi, di grande panoramicità, cambia con ritmi lentissimi e noi non riusciamo a percepirla se non nell'arco di parecchi anni da un'osservazione all'altra. In altre parole, il paesaggio quotidiano ci sembra sempre uguale, a meno di improvvisi sconvolgimenti. Non è dunque il paesaggio a fare difetto, siamo noi che abbiamo dimenticato di guardarlo.

Non esiste più una educazione all'osservazione del paesaggio, il piacere di osservare i luoghi e i territori, riconoscerli con i loro nomi, apprezzare i panorami che variano, le luci e le ombre, le diverse prospettive di un caposaldo geografico visto da un mezzo in movimento.

Guardare fuori dal finestrino senza parlare la lingua del paesaggio è un gesto assolutamente innocuo, come veder scorrere segni di un alfabeto a noi incomprensibile. Ovviamente ciò accade, purtroppo, non solo da un finestrino di un treno, ma anche quando si decide di sopprimere un'area verde, di incoraggiare l'abusivismo, di deturpare le coste e le montagne. È abbastanza evidente che di ciò che non conosciamo abbiamo timore - sotto altri aspetti è la stessa sensazione che si prova di fronte allo scontro di culture e di civiltà - e dunque tendiamo a rifuggire o a sopprimere, specialmente se l'interlocutore è debole e ha armi spuntate. Non osserviamo, non amiamo il paesaggio dunque lo offendiamo sempre più spesso, come tutte le cose che ci vengono a disprezzo.

*Occorrerebbe lanciare una campagna per una nuova educazione al paesaggio. Un ruolo che la nostra rete ferroviaria 'minore' potrebbe svolgere con grande efficacia e risultati. **I treni del paesaggio potrebbero avvicinare le giovani generazioni alla conoscenza e all'apprezzamento dei luoghi e anche una linea abbandonata, se recuperata con intelligenza, potrebbe diventare un museo del paesaggio all'aria aperta, un percorso lineare di conoscenza da uno spalto privilegiato, riservato alla mobilità dolce.***

*Il patrimonio ferroviario storico, il suo capitale fisso e mobile, è stato parte della nostra vicenda moderna di Nazione e ancora segna molte parti del nostro territorio, per questa ragione **il paesaggio ferroviario italiano deve essere salvaguardato, recuperato e valorizzato in qualità di bene culturale.***

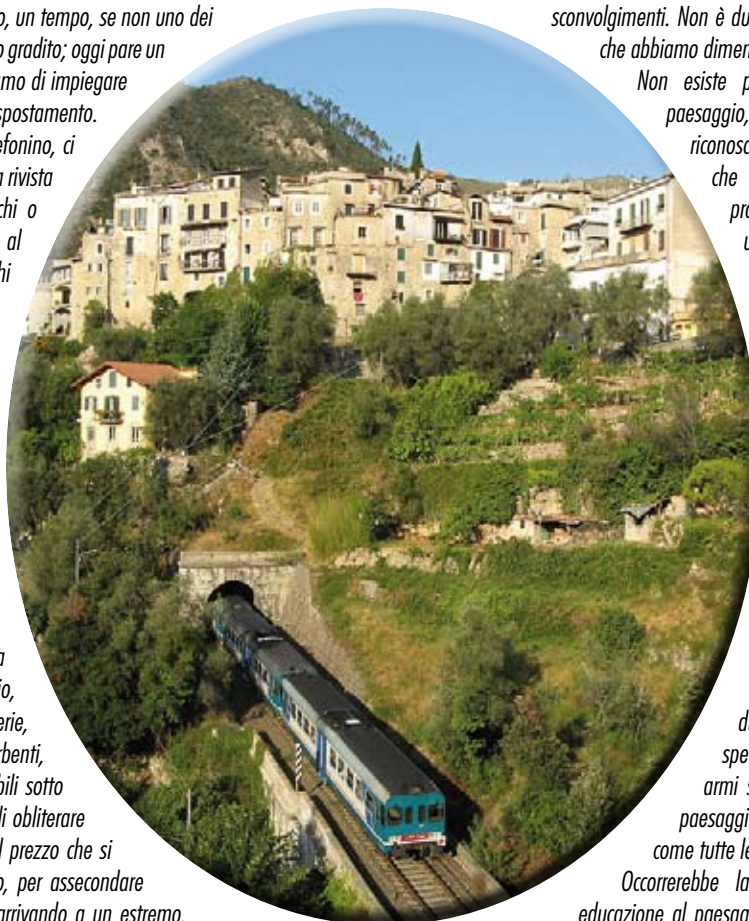

Gruppo Ciclisti DLF

PREMIAZIONE ANNO 2008

Il 17 gennaio si è tenuta la premiazione del Master 2008 del gruppo ciclismo del D.L.F. seguita dal relativo pranzo annuale. Al termine delle sei cicloturistiche e dei dieci percorsi programmati si sono classificati nell'ordine:

1° Ficco Vincenzo - 2° D'Aguzzo Orlando - 3° Coppellotti Sergio

Anche il 2008 ci ha visti scorazzare sulle strade della nostra regione con percorsi vari ed a volte anche impegnativi come il Giogo di Toirano o il Passo della Bocchetta. Abbiamo partecipato al raduno nazionale del D.L.F. che si è tenuto a Pugnochiuso nella bellissima Puglia classificandoci più che onorevolmente all'undicesimo posto.

Sul nostro sito internet, pubblicheremo non appena in possesso del calendario, i percorsi che quest'anno prevedono una granfondo, la scalata al Santuario della Madonna del Ghisallo (protettrice dei ciclisti) in Lombardia ed altre salite poco frequentate dalle auto.

Grazie al nostro sponsor BIKE O'CLOCK di Via Pillea, a Sestri P. ed alla dirigenza del D.L.F. abbiamo rinnovato la divisa sociale.

Quindi iscrivetevi numerosi ... Vi aspettiamo!!!



Gruppo Biliardo DLF

Rivarolo Verde Squadra A2



Rivarolo Squadra C



25 Aprile 2009

64° anniversario della Liberazione

Per non dimenticare

Manifestazioni organizzate dal DLF Genova, in collaborazione con: ANPI - Amministrazioni Locali - Organizzazioni Sindacali - Azienda FS.



Lunedì 20 Ore 9,30
Deposito Locomotori
Piazza Giusti (Ge Brignole)

Martedì 21 Ore 9,30
Atrio Della Stazione Principe

Mercoledì 22 Ore 9,30
Presso Oml Di Genova Rivarolo

Benucci

Consulenza Automobilistica - Assicurazioni tutti i rami

PRATICHE AUTOMOBILISTICHE

TRASFERIMENTI DI PROPRIETÀ
RINNOVO E DUPLICATI PATENTI
REVISIONI E COLLAUDI - CERTIFICATI
VISURE CCIAA ON LINE
PAGAMENTO BOLLO CIRCOLAZIONE

Agenzia Benucci di Cella Giulio

Via Pisacane, 100 R. - 16129 Genova

Tel. 010 581967 - 540344 - 5304077 - Fax 010 585329

Pizza Barabino, 34 R. - Ge-Sampierdarena

Tel. 010 6422330 - Fax 010 6400231

Nuova Agenzia

Corso Perrone, 15 - Ge-Campi

Tel. 010 6503898 - Fax 010 6013738

E-mail: agbenucci@tin.it

SCONTO 35%
SUI NOSTRI
COMPENSI



*Il giorno 11 febbraio 2009
presso la facoltà di ingegneria si
è brillantemente laureata in Ingegneria
Elettronica (Laurea Specialistica)*

Ilaria Memoli

*figlia dei colleghi dr.ssa Maria Grillo
e Ing. Matteo Memoli.*

*La Redazione nel felicitarsi
per l'importante traguardo raggiunto
augura a Ilaria
un futuro ricco di opportunità.*

Dall'Associazione DLF di Novi Ligure

Tesseramento

come è consuetudine, è iniziato il tesseramento per l'anno 2009. Le quote tessere, con delibera del Consiglio Direttivo sono rimaste invariate rispetto all'anno 2008:

- soci effettivi (ferrovieri in servizio e in pensione) Euro 12,00;
- soci frequentatori (familiari e figli fino al 25° anno d'età, di soci effettivi) Euro 12,00;
- soci frequentatori euro 17,00;
- soci frequentatori (familiari di soci frequentatori, moglie o marito e figli fino al 25° anno d'età) Euro 12,00;
- frequentatori (agenti Polfer in servizio e in pensione, gestori Circoli DLF e loro dipendenti) Euro 12,00;
- frequentatori (minori di 18 anni d'età) Euro 12,00;

I frequentatori, familiari di soci frequentatori per fruire della riduzione dovranno autocertificare l'appartenenza al nucleo familiare del socio frequentatore iscritto presso la nostra Associazione.

Per i minori di 18 anni d'età, per fruire della riduzione un loro genitore deve autocertificare la data e luogo di nascita del minore stesso.

I soci pensionati FS e tutti i soci frequentatori per ritirare la tessera possono presentarsi presso la segreteria del DLF, dal lunedì al venerdì, nei seguenti orari: 8,30/12,00 – 15,00/18,30.

Ricordiamo che il servizio di tesseramento è svolto da personale volontario, per motivi personali dell'operatore tali orari potranno subire dei lievi spostamenti.

Con la tessera dell'Associazione DLF di Novi Ligure, potrai:

- avere accesso a tutte le strutture DLF presenti sul territorio nazionale (Hotel, Circoli, Bar, Buffet e Mense);
- partecipare a tutte le attività sportive, programmate per l'anno in corso iscrivendosi al gruppo scelto;
- partecipare in modo attivo alla vita dell'Associazione (Assemblee Generali dei Soci);
- avere diritto all'abbonamento annuale gratuito, alla rivista bimestrale, dell'Associazione DLF di Genova, "Superba";
- partecipare ai Viaggi e Soggiorni di particolare interesse riservati ai Soci e alle gite sociali organizzate dalla nostra associazione;

- ad accedere a prezzo scontato in strutture di particolare interesse, come i musei convenzionati con il DLF Nazionale: Museo d'Arte Moderna di Bologna, Museo di Arte Moderna e Contemporanea di Trento e Rovereto, Musei Civici di Genova e di Verona, Museo dei Campionissimi di Novi Ligure, Museo Nazionale della Scienza e della Tecnologia "Leonardo da Vinci" di Milano.

In riferimento agli organi istituzionali, scaturiti dalle elezioni del 25, 26 e 27 novembre 2008, nella riunione del Consiglio Direttivo del 12/12/2008 sono stati eletti: presidente Giovanni Agapito e vicepresidente Roberto Pinto. In seguito nella riunione del Consiglio Direttivo del 16/12/2008 sono stati nominati: segretario **Ciro Marraffa** ed amministratore **Maurizio Menegazzo** che assume tale incarico temporaneamente in attesa che venga formalizzato da parte del presidente un altro nominativo. Nella stessa riunione sono stati assegnati gli incarichi di settore: settore **Cultura** - Diego Minetto; settore **Sportivo** - Maurizio Menegazzo; settore **Ricreativo e Turismo** - Maurizio Bafurno.

Al consigliere Francesco Fortino è stato proposto l'incarico di responsabile del settore Cultura che ha rifiutato. Personalmente ritengo tale decisione ingiusta e ingiustificabile nei confronti dei nostri associati, tuttavia ognuno di noi deve rispettarla, poiché, al di là di tale rifiuto, auspico che il consigliere Fortino possa e debba collaborare attivamente alla vita amministrativa della nostra associazione.

Nessuno di noi ha la verità in tasca o la palla di vetro, ci troveremo ad affrontare problemi anche importanti e preoccupanti per il futuro della nostra associazione, per cui sarà necessaria la collaborazione attiva di tutto il Consiglio Direttivo, discutendo magari anche animatamente ma con la consapevolezza di dover concludere con una sintesi delle varie posizioni onde potere assumere unitariamente una decisione finale.

Informiamo che il Consiglio Direttivo ha deliberato la disdetta del contratto d'affitto del Circolo Sede Sportiva di via S. G. Bosco. La comunicazione di tale disdetta al Sig. Busetti è stata affidata all'Avv. Guglielmo di Novi Ligure.

Invitiamo i soci a divulgare la disponibilità del Circolo e nel caso in cui vi fossero parenti, amici o conoscenti, in possesso di partita IVA e REC per la somministrazione di alimenti e bevande, interessati a tale gestione di presentarsi presso la segreteria del DLF.

BIGLIETTI ACQUARIO IN VENDITA PER I SOCI DLF

(prezzi scontati 2009)

ADULTI € 14,00 - RAGAZZI € 8,00 (DAI 4 ANNI IN SU)

IN VENDITA PRESSO IL DLF DAL LUNEDÌ AL VENERDÌ DALLE 9,00 ALLE 13,00



Corso di pittura

Il DLF di Genova in collaborazione con il maestro Lorenzo Massobrio organizza, presso la sala DLF di Genova Principe (via Andrea Doria) corsi di pittura a vari livelli con lezioni bisettimanali.

Per informazioni:
Dopolavoro Ferroviario Genova
Tel 010 261627 (FS 2220) - cell:3356979400
e-mail: dlfgenova@dlf.it



Organizzano
per i soci



corsi di musica

per bambini - ragazzi - adulti

chitarra - tastiera - flauto - violino - canto - canto corale moderno - canzoni pop anni 70-80

Livelli: *iniziale - medio - avanzato*

Gli insegnanti saranno forniti da "Music Line"

Le lezioni si terranno presso la "sala musica" di via A. Doria 5 B. - Genova PP

Le iscrizioni sono aperte

Per informazioni rivolgersi a

Dopolavoro Ferroviario - Via Andrea Doria, 9 - 16126 Genova

Tel. 010-261627 (FS: 2220) Fax 010-261806 (FS: 3162) - E-mail: dlfgenova@dlf.it

TERZO MILENNIO

*Il proscenio di questo terzo millennio
è stato un vero sterminio.
Sono crollate le torri gemelle
provocando morte, lutti e grave offesa
alla bandiera di striscie e stelle .
Il terrorismo mondiale si è scatenato,
terrore viscerale si è recepito.
La paura galoppante si è diffusa,
la qualità della vita rimane confusa.
Vivere in pace dignitosamente
è un traguardo ambito da tutta la gente.
Ma la torta del reddito mondiale
deve venire divisa più equamente
altrimenti avremo il caos primordiale.
Con le moderne tecnologie
il mondo si è parecchio ristretto
e quel che succede è subito noto,
non si può più imbonire la gente
con delle parole che son solo bugie.
L'occidente opulento , ricco e civile
deve capire che non si può più
allevare dei popoli come animali da cortile.*

F.I.B.

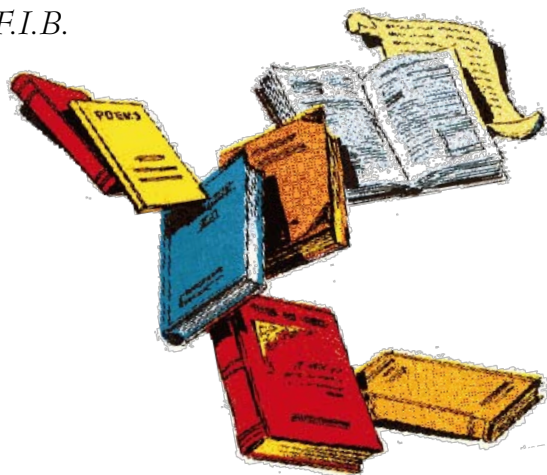

MAMMA

*Di tre consonanti e due vocali
è la dolce parola che tutti noi mortali
per il vocabolario universale abbiamo coniato.
Per chiamare colei che ci ha creato.
Nel petto di tutti arde questa fiamma
che le corde vocali traducono con la parola
MAMMA.
Mamma, mamma mia
È l'invocazione più bella che ci sia.
Quando la mente recepisce
una qualsiasi anomalia
Mamma, mamma mia cara
Ti porterò sempre nel cuore
Come la perla più rara.
Quelle tre consonanti e due vocali
Saranno perennemente immortali.
F.I.B.*

CAMMINARE

*Un piedino, o piedone
davanti all'altro
senza fermarti mai
le vie della città percorri
senza il supporto del tranvai.
Tante energie devi bruciare
quante calorie tuo malgrado ingoiare.
Il bilancino è il dosatore
se in buona forma vuoi restare.
Ma c'è sempre un prezzo da pagare
e per questo la moneta è:
CAMMINARE. CAMMINARE. CAMMINARE.
F.I.B.*

giu
dico

*Compravendita modernariato,
oggetti d'arte, ceramiche, fuori produzione,
piatti da collezione, cristalli, mobili in stile
bauhaus, stampe, serigrafie, ecc...*

Via Sottopasso De Ferrari, 12 - 16121 Genova
Tel. 010 8620545 - giudico@hotmail.it

CONVENZIONE DLF - **MAMBILLA S.a.s.**

CONDIZIONI PARTICOLARMENTE VANTAGGIOSE
in tutti i settori assicurativi/finanziari
GLOBALE ABITAZIONE - INFORTUNI - POLIZZE SANITARIE - PREVIDENZIALI

Tariffa Auto SuperScontata

POSSIBILITA' DI PAGAMENTO

A RATE MENSILI

con prelievo diretto dal proprio conto corrente bancario



Agenzia Plurimandatara
C.so De Stefanis 25/1B - 16139 Genova
Tel. 010882234 - fax 010876002



**SCONTO
CONVENZIONATI**

**OTTICA
Sparviero**

**via S.Lorenzo 103r.
orario continuato
chiusura ore 20**

FOR PRESIDENT

OFFERTA SPECIALE PER TUTTI GLI ISCRITTI "DLF Genova"

AGOS è lieta di offrirti un'esclusiva opportunità
per realizzare tutti i tuoi progetti:

**Finanziamenti fino a 30.000 euro
fino a 120 mesi**



E per i primi 6 mesi dalla richiesta avrai
un tasso d'interesse (TAN) eccezionale:

5,90%

Non perdere tempo!
Richiedi subito un finanziamento Agos!

Vediamoci CHIARO

Questo volantino è un messaggio pubblicitario: abbiamo voluto soltanto presentarti quest'offerta. Per saperne di più vieni in filiale Agos dove troverai gli avvisi, i fogli informativi e le informazioni contrattuali. L'accettazione della richiesta è subordinata all'approvazione da parte di Agos. L'offerta ha TAEG MAX 10,64% ed è valida fino al 31/12/2009.

**Per richiedere il finanziamento,
fissa un appuntamento presso la
FILIALE AGOS più VICINA**

IMPERIA V.le Matteotti, 34 Tel. 0183-667388
GENOVA Via Rimassa, 178 Tel. 010-566468
GENOVA Via Cantore, 261 Tel. 010-4699528
ALESSANDRIA Spalto Rovereto, 39 Tel. 0131-227265

Per informazioni chiama il:

Numero Verde

800-12.90.10

LU-VE: 8.30-21.00;
SA: 8.30-17.30

