

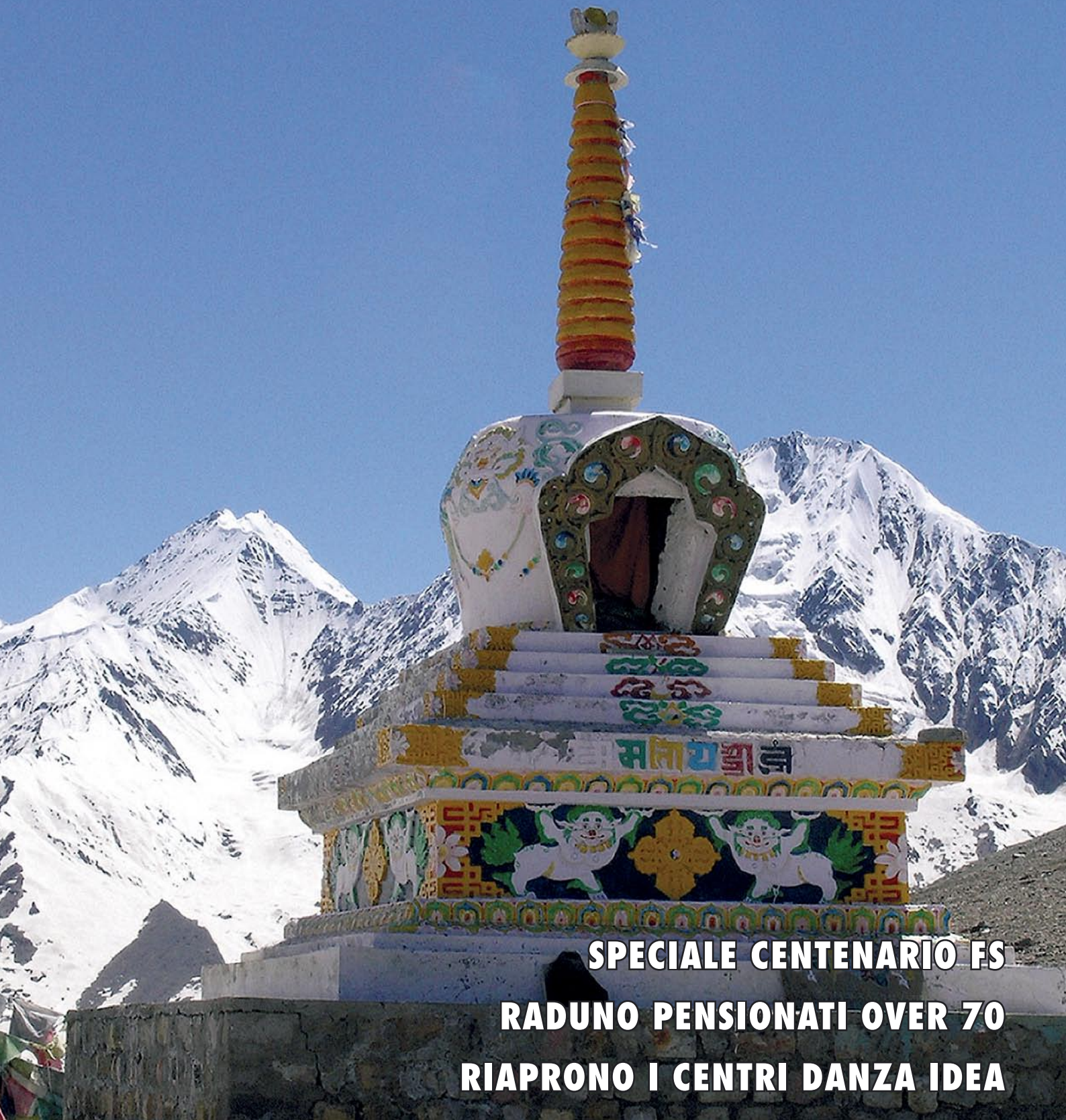

superba

Associazioni Dopolavoro Ferroviario di Genova e Novi Ligure



SPECIALE CENTENARIO FS
RADUNO PENSIONATI OVER 70
RIAPRONO I CENTRI DANZA IDEA

SOMMARIO

SUPERBA DLF

Periodico bimestrale delle Associazioni
Dopolavoro Ferroviario
di Genova e Novi Ligure

Direttore editoriale
Pier Luigi Favareto

Direttore responsabile
Stefano Secondino

Hanno collaborato alla realizzazione
di questo numero
Rosaria Augello
Mario Dotti
Sebastiano Lopes

In copertina
Kunzum Pass (4276 m.)
Ladakh - India • Foto Mario Dotti

Progetto grafico
e impaginazione
Tipolitografia Nuova ATA

Direzione - Redazione - Amministrazione
via Andrea Doria, 9 - 16126 GENOVA
tel.: 010 261627 / fax 010 261806
www.genova.dlf.it
e-mail: dlfgenova@dlf.it

Aut. Trib. Genova N.12/1968
Spedizione in a.p. 45% art.2 comma 20/b
legge 662/96 - Filiale di Genova

Chiuso in redazione il 12 settembre 2005

Stampa
Tipolitografia Nuova ATA
via G.Adamoli, 281 - 16138 GENOVA
tel.: 010 513120 / fax 010 503320
e-mail: info@nuovaata.com

Tiratura copie n. 8.500

EDITORIALE

di Pier Luigi Favareto 3

UNIVERSITA', LAUREA ... E POI?

di Alessandra Pinori 4

INCONTRO CON I PENSIONATI OVER 70 6

IL FESTIVAL DELLA SCIENZA 2005 7

ORARI E CORSI DANZA IDEA 8

A VOXE DA SUPERBA

di Roberto Della Vedova 11

INSERTO 100 ANNI DI FS 15

DLF NOVI LIGURE

di Giovanni Agapito 21

LA LOCOMOTIVA 22

LADAKH 2005

di Mario Dotti 24

CALCIO DLF

di Eraldo Fibrini 26

SULLE VIE DEL GUSTO 27

TURISMO 28

HIROSHIMA LA MEMORIA CAPOVOLTA

di Sebastiano Lopes 30

E speriamo che questa sia la volta buona....

In questi giorni a Roma le OOSS di categoria e le Ferrovie stanno definendo il ruolo che i Dopolavori Ferroviari dovranno avere nel futuro.

La nuova configurazione dovrebbe prevedere una riduzione del numero delle associazioni con la confluenza, a livello ex compartimentale, delle associazioni esistenti in una unica, con eventuale mantenimento delle sezioni distaccate. Rimarrebbero quindi solo 15 Associazioni territoriali.

Dovrà poi essere stabilito un collegamento certo e verificabile tra contributo aziendale, attività del D.L.F. e finalità istituzionali, a beneficio del personale attraverso un rafforzamento del ruolo aziendale nelle decisioni e nel controllo. Avremo quindi un **nuovo statuto sia dell'Associazione Nazionale che delle Associazioni Territoriali.**

Al termine di questo percorso si svolgeranno le **elezioni** per l'insediamento dei **nuovi Organi Direttivi** delle Associazioni e poi quelle per la costituzione del **Consiglio e della Giunta** della nuova Associazione Nazionale.

Speriamo che il contributo aziendale tenga conto degli **alti oneri** del contratto di locazione in essere tra R.F.I. e il Sodalizio, per permetterci di poter continuare con la **dovuta serenità** a promuovere attività culturali, ricreative ed assistenziali a favore dei Ferrovieri.

In questo periodo tanto travagliato **siamo riusciti a riorganizzare il Circolo di Rivarolo**, da sempre fulcro delle nostre attività sportive. A breve, nei locali del piano superiore, aprirà un **nuovo punto di risto-**

razione aperto sia a mezzogiorno che alla sera, che attraverso la convenzione dei **mod. P70 sost.** potrà diventare un punto di riferimento per tutti i ferrovieri della zona.

Oltre ai **rinnovati campi da tennis** (in uno di questi è possibile praticare anche il calcetto) e ai tradizionali **gruppi delle bocce e del ciclismo**, avremo presto anche un **punto di riferimento per tutti i giocatori di biliardo** con la prospettiva di poter ospitare presto anche i campionati nazionali. Il **cinema**, la **palestra** e il **salone delle feste** completano il nostro centro sportivo più importante.

La neonata **Associazione Polisportiva Dilettantistica del Dopolavoro Ferroviario** gestirà le attività sportive del circolo e dovrà bilanciare con molta attenzione le esigenze delle attività istituzionali con le attività commerciali, tenendo sempre conto degli alti costi di gestione dell'impianto, che impongono molta attenzione. Per questo motivo non è più possibile mantenere l'attività istituzionale in tutte le strutture ma è necessario ed indispensabile concentrare le attività in un solo impianto: **razionalizzando e limitando le spese ci è possibile sopravvivere.**

Tutti noi dobbiamo ormai renderci conto che le **situazioni sono profondamente cambiate**, che i tempi dell' "Azienda autonoma delle Ferrovie dello Stato" sono ormai passati e che è necessario guardare avanti con **serenità**, ma anche con tanta **fermezza** per poter far valere sempre i diritti del nostro Sodalizio, che dal lontano 1925 percorre i binari della solidarietà e della partecipazione!

Nasce la:

**POLISPORTIVA
DILETTANTISTICA
DLF**



Università, Laurea... e poi?

È noto ormai alle famiglie che iscrivono i propri figli ai corsi di laurea in Giurisprudenza, in Economia e Scienze politiche, il problema legato all'accesso al mondo del lavoro, una volta terminato il corso degli studi.

Il mondo del lavoro richiede ai giovani laureati non solo conoscenze specialistiche, ma anche e soprattutto aver maturato pregresse esperienze lavorative e professionali. Dalla mancanza di esperienza professionale nasce, infatti, la principale difficoltà di inserimento nel contesto lavorativo dei giovani laureati che, fino ad oggi, non hanno potuto contare su di un supporto da parte di molte Università italiane per essere veicolati nella futura professione.

Sul modello delle università anglosassoni, la Facoltà di Giurisprudenza dell'Università di Genova, in collaborazione con quella di Economia, ha varato un nuovo percorso formativo post-laurea denominato Master per "Giurista di Impresa". Il Master è volto a formare il "Giurista di Impresa", figura professionale capace di prestare assistenza legale in tutti i campi in cui opera un'impresa privata o pubblica.

La didattica del Master offre ai giovani laureati la possibilità di integrare il proprio curriculum con gli strumenti necessari per affrontare con maggiore sicurezza la sfida del mondo del lavoro e della libera professione.

L'attività didattica del Master si articola, infatti, in due parti fondamentali.

La prima parte in attività d'aula (due soli giorni venerdì e sabato, dalle ore 9,00 alle 18,00 da gennaio a giugno) dove i giovani hanno la possibilità di confrontarsi con docenti universitari, managers, imprenditori, funzionari e professionisti, i quali offrono anche la loro preziosa testimonianza per orientarli nella scelta della futura professione.

La seconda parte in stages anche retribuiti, della durata minima di tre ad un massimo di 18 mesi, presso aziende pubbliche e private, studi professionali, disponibili ad accogliere i giovani allievi del Master per sviluppare un progetto di lavoro in relazione alla maturanda esperienza professionale.

Questa seconda parte del Master si è rivelata, in particolare, uno strumento preziosissimo per i giovani

allievi del Master per poter, da un lato maturare la prima esperienza lavorativa ed orientarsi alla scelta della professione e, dall'altro lato, per incominciare ad inserirsi nel mondo del lavoro.

Lo stage aziendale è divenuto lo strumento attraverso il quale le imprese, potendo sperimentare "sul campo" i giovani, li selezionano e li inseriscono, in via definitiva nel proprio organico, mediante assunzione.

Il Master per Giurista di Impresa che, è ormai alla terza edizione, conta su un numero piuttosto elevato - circa settanta - fra aziende private, enti pubblici e studi professionali che collaborano quali soggetti esterni al raggiungimento degli obiettivi formativi, offrendo la disponibilità ad accogliere i giovani allievi nelle proprie strutture.

Il Master ha offerto ai giovani allievi che hanno frequentato la prima e la seconda edizione l'opportunità di spendere importanti esperienze che hanno consentito ad alcuni di loro di trovare l'occasione di essere assunti con contratti di collaborazione lavorativa di varia natura presso aziende quali, ad esempio, Erg Petroli SPA, Associazione Spedizionieri, Costa Container Lines SPA, l'Autorità portuale di Genova, Shell Italia SPA, B.Plan SRL, Grandi Navi Veloci SPA, fra le altre.

Alle famiglie è richiesto un investimento di una certa importanza (€ 5.000,00) per poter iscrivere i propri figli, ma esse possono contare anche su borse di studio messe a disposizione dalla fondazione Paolo Fresco e dalla Associazione Mauro De André.

Per informazioni e iscrizioni ci si può rivolgere a Perform, piazza Nunziata, n. 2 - 16121 Genova - tel. 010.209.94.66 o alla segreteria didattica del Master via Balbi, 22 (c/o Dipartimento "GLM Casaregi", sezione Privato, via Balbi 22 - 16121 Genova) 010.209.513.60 (Martedì e Giovedì), ovvero scrivere a master.giuristaimpresa@giuri.unige.it; o consultando www.master.giuristaimpresa.unige.it

Alessandra Pinori

Coordinatore dell'attività didattica
del Master universitario di I livello per "Giurista di Impresa"
(Università degli Studi di Genova)



Musei di Strada Nuova - Galleria di Palazzo Bianco

il Polittico della Cervara

8 Ottobre 2005 - 8 gennaio 2006

8 Ottobre 2005 - 8 gennaio 2006

Musei di Strada Nuova - Palazzo Bianco
Via Garibaldi, 11 - 16124 Genova - Tel. 010 5572193 fax 010 2475357
www.museopalazzobianco.it - museidistradanuova@comune.genova.it

Orario: da martedì a venerdì: 9-19; sabato e domenica: 10-19; lunedì chiuso

Per i soci DLF Ingresso ai Musei di Strada Nuova + Polittico con tariffa ridotta: € 6,00

L'ambizioso progetto intitolato "Il Polittico della Cervara", curato da Clario Di Fabio, direttore della Galleria di Palazzo Bianco, riunisce, cinquecento anni dopo la loro realizzazione, le sette tavole del pittore fiammingo Gerard David che componevano il polittico dell'altare della chiesa abbaziale di San Gerolamo della Cervara, presso Santa Margherita Ligure.

Il progetto presenta al pubblico il Polittico nella sua grandiosa integrità originale, affiancando ai quattro scomparti di Palazzo Bianco le altre tre tavole che in origine ne facevano parte: le due - "L'angelo annunciante" e "Madonna annunciata" - conservate al Metropolitan Museum of Art di New York e quella, una lunetta con "Dio Padre benedicente", conservata al Musée du Louvre di Parigi.

Si tratta di uno dei più grandiosi ed emozionanti documenti della civiltà pittorica fiamminga che siano giunti in Italia fra Quattro e Cinquecento, percorrendo le stesse vie di terra o di mare utilizzate dai mercanti e dagli uomini d'affari.

Il "Polittico della Cervara" fu realizzato a Bruges e compiuto il 7 settembre 1506 per conto del nobile genovese Vincenzo Sauli. Fu scomposto a fine Settecento in seguito agli eventi rivoluzionari e alla soppressione del monastero.

Le quattro tavole ora custodite a Genova giunsero nel 1805 a Palazzo Ducale, quindi furono ritrovate nel 1830 dal pittore Francesco Baratta pervennero infine nel 1892 a Palazzo Bianco.

La mostra mira ad approfondire l'analisi della storia del polittico, dei suoi caratteri esecutivi, tecnici e materiali: sarà insomma un'occasione irripetibile per ripercorrere vicende "segrete" come la commissione dell'opera, la sua ideazione da parte dell'artista, le procedure della sua realizzazione, e per ammirare sotto una nuova luce questo capolavoro della pittura europea.



Parigi Musée du Louvre
New York Metropolitan Museum of Art
Genova Galleria di Palazzo Bianco
insieme
per ricomporre
il Polittico della Cervara
di Gerard David



Direzione Cultura, Sport e Turismo - Settore Musei - Ufficio Comunicazione e Promozione
16121 Genova - Largo Pertini, 4 Tel. (010) 5574736 Fax (010) 5574701
e-mail: gтарavacci@comune.genova.it - apiccardo@comune.genova.it



La nostra tradizione continua...

Incontro con i Pensionati FS

*che hanno raggiunto il traguardo dei
"70 anni e più"*

SABATO 3 DICEMBRE 2005

Ore 12,30

presso il
RISTORANTE DLF DI CHIAVARI

*Prenotazioni dal Lunedì al Venerdì (ore 9/12)
presso l'Ufficio Soci DLF - GENOVA (Via A. Doria, 9)*

*Per ulteriori informazioni rivolgersi a:
DLF Genova Tel. 010 261627 FS 2220*

Festival della Scienza 2005

Dal 27 ottobre all'8 novembre 2005 il Festival della Scienza è di scena a Genova. Nel corso della sua terza edizione il Festival è incentrato sul tema "frontiere". Quelle della conoscenza e della tecnologia, ma anche dell'intrattenimento. Com'è nella tradizione del Festival della Scienza di Genova, anche l'edizione del 2005 si propone di **abbinare i contenuti della ricerca più avanzata con eventi, spettacoli ed iniziative multimediali**. Qualsiasi argomento, anche il più complesso, viene affrontato con un approccio attento alle aspettative del pubblico più informato, come a quelle del pubblico più curioso.

Il Festival si articola in cinque sezioni: Mostre, Laboratori, Conferenze, Spettacoli ed Eventi speciali. Moltissime le novità dell'edizione 2005, **ideale chiusura delle celebrazioni per il centenario di Albert Einstein e dichiarato dall'UNESCO "Anno Internazionale della Fisica"**.

È di assoluta eccellenza la schiera degli ospiti, che vede alternarsi ai grandi nomi della ricerca internazionale artisti, filosofi, storici e giornalisti di grande fama. Ricchissima l'offerta di mostre interattive, laboratori, conferenze e show con personaggi noti. Anche quest'anno, più di ogni anno, il Festival della Scienza di Genova si rivela un **appuntamento imperdibile** per scuole, appassionati e ricercatori. **Per tutti!**

MOSTRE

Hands-on, mani sopra, è la parola chiave che guida le mostre interattivo-didattiche del Festival della Scienza, che quest'anno presenta una nuova edizione di "Semplice e complesso", la mostra dove scoprire le sorprendenti proprietà dei sistemi complessi e le imprevedibili dinamiche del caos. "Alla scoperta del Gondwana" proietta i visitatori indietro nel tempo nel favoloso regno dei dinosauri anche grazie agli imponenti scheletri degli antichi dominatori della terra e li trasforma in veri e propri paleontologi. "Di luce in luce" è un affascinante viaggio nei feno-

meni della luce, accostati, grazie alla simulazione scientifica, alle meraviglie della rappresentazione pittorica.

Particolarmente ricca la sezione dedicata al rapporto tra arte e scienza, con diverse mostre tra le quali "Acqua, aria, terra, fuoco - Alle origini della vita tra arte e scienza" ed "Earthsong - Il canto della terra". Molte altre mostre inviteranno ad esplorare le frontiere della fisica, dell'astronomia, delle biotecnologie, dell'ambiente, dell'astronomia, delle nuove tecnologie....

LABORATORI

Tutti da scoprire i laboratori, ideati per mettere alla prova e stimolare la creatività dei ragazzi secondo i metodi della Smithsonian Istituzione americana. All'insegna della spettacolarità è il **laboratorio della Polizia Scientifica**, dove ai ragazzi spetta addirittura il ruolo di investigatori che devono indagare un delitto tramite la raccolta delle prove e gli esami del DNA, proprio come i protagonisti delle più note serie televisive. "Open Bio Lab" è invece dedicato ai ragazzi più grandi, desiderosi di esplorare le "frontiere" della conoscenza, tema del Festival della Scienza 2005.

CONFERENZE

Sono numerosi e intensi gli appuntamenti per esplorare il tema "frontiere" insieme a scienziati e studiosi delle più diverse materie scientifiche. Alcuni fra i più brillanti fisici e matematici italiani e stranieri racconteranno le loro ricerche di confine, dai campi più avanzati alla fisica del quotidiano, dedicandole ad Albert Einstein. Le frontiere della mente saranno attraversate da celebri neuroscienziati, ma anche messe in scena attraverso il consueto mix di linguaggi diversi e suggestivi, dalla logica alla letteratura. Un'altra frontiera indagata dal Festival sarà quella, tanto delicata quanto discussa, dell'ingegneria genetica e della post-genomica. Ma le conferenze e gli incontri del Festival della Scienza 2005 si occuperanno anche delle frontiere geografiche estreme della Terra fra cielo e mare, di nuove terapie, di evoluzione dei popoli e delle lingue del mondo, di cambiamenti climatici e di nuovi assetti ecologici, non-

ché dei rapporti fra la scienza, la vita quotidiana e le forme di sapere che con la scienza dialogano in modo fecondo, grazie alla partecipazione di scrittori, artisti, filosofi, storici, sociologi ed esperti di nuovi media.

SPETTACOLI ED EVENTI SPECIALI

Il Festival 2005 annovera un cartellone spettacoli di primissimo piano. Tra questi, spiccano "I figli dell'uranio", una prima mondiale del regista Peter Greenaway e la conferenza-show "Neuroni e anima", dove la cabarettista Lella Costa è affiancata dal neurofisiologo Riccardo Fesce. Imperdibili anche gli spettacoli "Qed", dedicato al fisico R. P. Feynman, e "Science Comedy", con esperimenti capaci di lasciare il pubblico a bocca aperta.

TECNOLOGIA PER LA CULTURA

Nello Spazio Telecom in Porto Antico il pubblico potrà scoprire le **tecnologie più innovative al servizio della cultura e della conoscenza** con laboratori e attività didattiche per capire e divertirsi imparando. Un viaggio nelle nuove frontiere di riproduzione e trasmissione delle arti visive (cinema, TV, fotografia), della musica, della scrittura e del sapere.

E poi...tanti eventi speciali: i ragazzi potranno sfidarsi in un match di improvvisazione scientifica con D'improvviso la scienza e si potrà dialogare a tu per tu con gli scienziati nei Café Scientifique.

Il Festival
è un
appuntamento
da non
perdere

 Festival della Scienza



Gli Orari e i Corsi dei

Palestra di BRIGNOLE tel.010.53.22.50

	LUNEDI'	MARTEDI'	MERCOLEDI'	GIOVEDI'	VENERDI'	SABATO
MATTINO	GINN.DOLCE 09.00/11.30 TRE CORSI	MANTENIMENTO 09.00/10.30 ----- GINN.DOLCE 10.30/11.20	BALLO LISCIO 09.00/10.00	GINN.DOLCE 09.00/11.30 TRE CORSI	MANTENIMENTO 09.00/10.30 DUE CORSI ----- GINN.DOLCE 10.30/11.20	FITNESS 10.00/11.00
POMERIGGIO	FITNESS 13.00/14.30 ----- DANZA CLASSICA 15.00/18.00 ----- FITNESS 18.00/20.00	DANZA MODERNA 16.00/21.30	FITNESS 13.00/14.30 ----- SBARRA A TERRA 16.00/17.00 ----- FITNESS 18.00/20.00	DANZA CLASSICA 14.00/18.00 ----- FITNESS 18.00/20.00	FITNESS 13.00/14.00 ----- BALLI SOCIALI 15.00/16.00 ----- DANZA MODERNA 16.00/21.30	
SERA	CORSO BASE BALLO 20.30/22.30		CORSO PRINCIPIANTI LISCIO 20.30/22.00	BALLI CARAIBICI 20.30/22.00		

Palestra di PRINCIPE tel.010.27.42.683

	LUNEDI'	MARTEDI'	MERCOLEDI'	GIOVEDI'	VENERDI'	SABATO
MATTINO						
POMERIGGIO	PREDANZA 16.30/18.30 ----- DANZA MODERNA 17.00/19.00 ----- FITNESS 18.30/20.00	DANZA CLASSICA 17.00/19.30	YOGA 15.30/17.00 ----- DANZA CLASSICA 17.00/19.30	PREDANZA 16.30/18.30 ----- DANZA MODERNA 17.00/19.00 ----- FITNESS 18.30/20.00	DANZA CLASSICA 17.00/19.30	
SERA	BALLI CARAIBICI 21.00/22.30			BALLO LISCIO 20.00/21.30		

Centri DANZA IDEA



Palestra di SAMPIERDARENA tel.010.46.32.20

	LUNEDI'	MARTEDI'	MERCOLEDI'	GIOVEDI'	VENERDI'	SABATO
MATTINO						
POMERIGGIO	FITNESS 19.30/20.30	PROPEDEUTICA 17.00/18.00 ----- PRINCIPIANTI 18.00/19.00 ----- INTERMEDIO 19.00/20.00	CLASSICO PER JAZZ 17.00/18.00 ----- HIP - HOP 19.30/20.30	FITNESS 19.30/20.30	PROPEDEUTICA 17.00/18.00 ----- PRINCIPIANTI 18.00/19.00 ----- INTERMEDIO 19.00/20.00	
SERA			ESPRESSIONE TEATRALE			

Palestra di PONTEDECIMO tel.010.71.32.90

	LUNEDI'	MARTEDI'	MERCOLEDI'	GIOVEDI'	VENERDI'	SABATO
MATTINO	GINN.DOLCE 09.00/11.30	LIA.GINN.DOLCE 08.30/11.30		GINN.DOLCE 09.00/11.00	LIA.GINN.DOLCE 08.30/11.30	
POMERIGGIO	GINNASTICA ARTISTICA 17.00/19.00 ----- FITNESS 18.00/20.00 ----- SAVATE 19.30/22.00	HIP - HOP 15.00/17.00 ----- PREDANZA 17.00/19.00 ----- MODERN JAZZ 17.00/19.00 ----- FITNESS 17.00/19.00	FITNESS 17.00/19.00	HIP - HOP 15.00/17.00 ----- PREDANZA 17.00/19.00 ----- MODERN JAZZ 19.00/21.00	CLASSICO PER JAZZ 15.00/16.00 ----- PREDANZA 17.00/19.00 ----- MODERN JAZZ 17.00/19.00	
SERA	CORSO BALLO LISCIO 21.00/22.30	BALLI CARAIBICI 21.00/22.30	SAVATE 19.30/22.00	BALLO LISCIO 21.00/22.30		

IL LIBRACCIO®
INFO@LIBRACCIOGE.IT

IL LIBRACCIO®
USATO GARANTITO
DISPONIBILITÀ IMMEDIATA
ACQUISTIAMO & VENDIAMO
LIBRI DI TESTO USATI E NUOVI

**GENOVA
FOCE**

Piazza Rossetti 2 R.

**GENOVA
SAMPIERDARENA**

Via Scaniglia 21 R.

Libri scolastici,
Universitaria, Varia,
CD musicali,
Giochi Playstation

Sconti ai Soci DLF
dall' 8 al 15%.

**STUDIO ODONTOIATRICO
DOTT. SILVANO CORIANI**
Medico Chirurgo
Specialista in Odontostomatologia
Via dell'Ombra 7/5 - 16132 GENOVA
TEL. 010 3991623

CENTRO OTTICO BURANELLO S.n.c.

Via Buranello, 184/186/188 r. tel.e fax 010 467068

è lieto di offrirVi

- VISITA COMPUTERIZZATA
- GARANZIA DI RIUSCITA LENTI VARIFOCALI
- LENTI DELLE MIGLIORI MARCHE
- LABORATORIO DI NOSTRA PRODUZIONE
- MONTATURE DELLE MIGLIORI MARCHE

LINEA ECONOMICA
marchiata centro ottico Buranello

- MONTATURE VISTA (COB)+LENTI(COB)
- LENTI DI SERIE (NON DI RICETTA)
SFERICHE / ASTIGMATICHE euro 67,14

linea vista completa di lenti sconto 30% - linea sole sconto 20%

gruppo culturale

“O Nostro Parlà - O Nostro Scrive”

A volte mi capita d'incontrare un ex compagno di lavoro, un lettore di Superba DLF o qualcuno dei graditi soci sostenitori che seguono da anni la nostra avventura genovese. Dopo i soliti convenevoli tipo... *Comme ti stæ?... Comm'a vâ... Se vegne vègi... Teu mette 'na votta... O Comune o no fà ninte pe o zeneize* e via mugugnando, c'è chi si complimenta; qualche altro butta là un: *“no fæ mai ninte”* il più umano mi striscia un: *“quande*

l'é che fæ quarcosa. Mi armo di pazienza e gli propino un invito per un prossimo recital, sapendo che novanta su cento non verrà. In vent'anni il gruppo ha svolto attività in tre sedi.

E' al D.L.F. di Genova P.P. dal 1996. I poeti e attori del gruppo che *no fan mai ninte*, hanno organizzato 190 recital in sede e 90 fuori sede di cui 10 in provincia di Genova, 2 in teatro, 2 in ristoranti, uno all'Istituto Coronata, e un altro in un pensionato d'Albaro. Hanno propiziato sul Secolo XIX, una colletta per Rebecca che aveva perso entrambi i genitori. Hanno ricordato il poeta Edoardo Firpo nel salone di Tursi e del Cambiaso, rispettivamente nel 40.mo della morte e nel 100.mo della nascita. Partecipato a programmi di radio e Tivù private, presentato 14 libri, organizzato 4 corsi di genovese per adulti, (due all'Università popolare Sestrese) per un totale di 70 lezioni. Nel 2004, -Genova capitale della cultura- grazie al D.L.F, per tre mesi hanno vivacizzato un ciclo dal titolo: *Mercoledì zeneixi*. Sono intervenuti nel programma serale estivo: *Vivi Centro Storico* e tenuto due conferenze al *Tempietto di Sampierdarena*, sui poeti genovesi dal '200 a Martin Piaggio.

I pranzi sociali sono stati 3. Non si può dire che i poeti si siano abbuffati. Non è stato facile tenere insieme un gruppo eterogeneo per vent'anni. E'

occorsa pazienza per smussare convincimenti e abitudini specie verso chi si sentiva un Alighieri (pochi in verità e hanno lasciato il gruppo). Poi far coincidere le personali prerogative: c'era chi non poteva venire alle riunioni al lunedì. Chi al giovedì e venerdì, chi poteva solo al giovedì. Qualcuno non di sera. Qualcun'altro ponderava se era meglio seguire un altro avvenimento culturale o il recital del gruppo. Ognuno metteva in campo le proprie giustificazioni. Il responsabile del gruppo no, non doveva né prevaricare, né sbagliare, altrimenti... la croce addosso. Comunque le cose sono andate bene, visto che la maggioranza è ancora presente e i presenti hanno sempre ragione. Ecco dunque i nomi di questi paladini del dialetto: Enrica Arvigo, Pia Bandini, Irene Cavallero, Roberto A. Campiselli, Lino Donato, Francesco De Barbieri, Roberto Della Vedova, Pietro -Peo- Maccagnolo, Alberto Pasolini, Bianca Podestà, Angela Repetto, Egisto Romagnoli. Dobbiamo ricordare anche il cantautore Pino Roccasalva, che spesso ha fornito musica e canzoni. Durante il percorso, ci hanno lasciato: Attilio Mancini, Camillo Volanti, Francesco Rossi e Felice Franchello.

Quanto prima, festeggeremo i venti anni di attività, nella sala Blu del D.L.F.



E' uscita per i tipi della "Nuova Editrice Genovese" un'antologia di Poeti Genovesi. Vi sono inseriti anche sei autori del Gruppo "O NOSTRO PARLA' - O NOSTRO SCRIVE". Raccomandiamo a tutti questa lettura (c'è anche la traduzione in italiano) perchè il mondo ha sempre bisogno di poesia.

CONVENZIONE PER I SOCI DLF

(presentando la tessera al botteghino)

Biglietti Spettacoli Serali**Euro 10 (anzichè 12)****Euro 7 (per giovani fino a 25 anni)****Biglietti Concerti Euro 7****Abbonamento a 9 Spettacoli + 4 Concerti Euro 65****Abbonamento a 9 Spettacoli + 1 Concerto Euro 60****Abbonamento a 4 Spettacoli Euro 24 (per giovani fino a 25 anni)****Informazioni e prenotazioni:****Tel. 010 694240 - www.teatrocargo.it - info@teatrocargo.it**

teatro
H.O.P.
ALTROVE

Il teatro H.O.P. altrove ha sede negli spazi di proprietà del Comune, di Palazzo Fattinanti-Cambiaso, un'antica loggia tardo-cinquecentesca che si affaccia su piazzetta Cambiaso e su Via della Maddalena.

Il Teatro Hop Altrove è anche un bistrot-enoteca dove mangiare, bere, degustare e conoscersi fino a tardi. E' anche libreria dove leggere e consultare. E' anche luogo per raccontare storie, presentare idee, incontrarsi e scontrarsi. Sono previsti e soprattutto imprevisi molti "fuori programma". In questo luogo antico dove poter pensare anche al futuro.

Se qualcuno pensasse che forse è una pazzia aprire un nuovo teatro di questi tempi, si sta assolutamente sbagliando. E' sicuramente una pazzia.

Per i Soci DLF:

Carnet altrove 2005/2006 abbonamento valido per 10 ingressi non nominativo euro 80 anzichè 90.

Biglietto singolo euro 9 anzichè 13 - Ristorante sconto del 15% alla cassa.

Per prenotazioni e informazioni

Piazzetta Cambiaso 1, Genova - tel. 0102511934 dal martedì al sabato dalle 11 in poi.



CONVENZIONE CON IL TEATRO CARLO FELICE per la Stagione 2005-2006

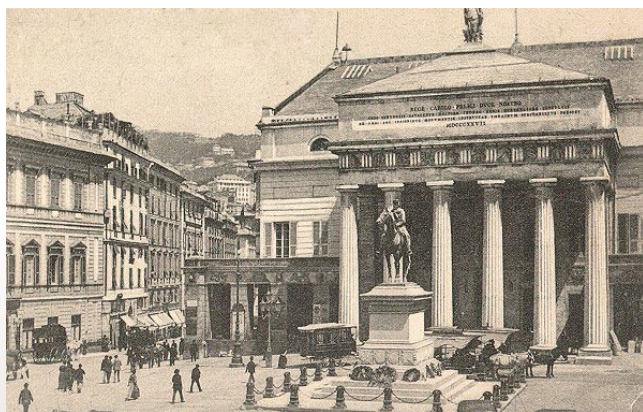

Il Carlo Felice in una cartolina di inizio secolo

Il Carlo Felice come appare d'oggi.



- ogni iscritto al DLF potrà sottoscrivere **due** abbonamenti agevolati (ridotti).
La sottoscrizione può essere effettuata direttamente presso la nostra biglietteria aperta dal martedì al sabato dalle 11 alle 18 con orario continuato, a presentazione della tessera associativa.
- Ogni iscritto avrà la possibilità di acquistare anche i biglietti delle singole opere con uno sconto pari al **10%** sul prezzo intero al botteghino del Teatro.

DATE DA RICORDARE:

- **Dal 8 al 30 Luglio e dal 1 Settembre 2005:** Sottoscrizione nuovi abbonamenti Lirica e Sinfonica
- **Dal 1 Settembre 2005:** vendita biglietti singoli concerti
- **Dal 30 Settembre 2005:** vendita biglietti singoli spettacoli fino al 1° Febbraio 2006
- **Dal 18 Ottobre 2005:** vendita spettacoli turno G e H (sino al 1° Febbraio 2006)
- **Dal 26 Gennaio 2006:** vendita biglietti spettacoli resto della stagione

Rimaniamo a disposizione per ogni ulteriore chiarimento al Servizio Relazioni Esterne, Area Promozione, al numero 010.5381-224, fax: 010.5381-233, e-mail: info@carlofelice.it

ISTITUTO SCOLASTICO PRINCIPE DOPOLAVORO FERROVIARIO GENOVA

Scuola funzionante con assenso del Ministero della Pubblica Istruzione (Lexico s.r.l.)

P.zza Acquaverde,4 (atrio stazione Principe)-16126 GENOVA

Telefax 010/246.26.44 – Tel. 010/274.37.82 (FS) - Tel. 010/251.84.77

CORSI LINGUISTICI:

Corso collettivo di INGLESE articolato su 5 livelli (secondo i parametri del Consiglio d' Europa) con lezioni bisettimanali di 90' ciascuna in orari pre serali.

Corsi individuali di INGLESE – FRANCESE – SPAGNOLO – TEDESCO – RUSSO – ARABO con orari a scelta dei partecipanti con insegnanti madrelingua e assistenza di personale qualificato.

Corsi di LINGUA ITALIANA per stranieri .



INFORMATICA:

WINDOWS – WORD

EXCEL – ACCESS

ESPERTO OFFICE AUTOMATION INTERNET
PAGINE WEB

WEB DESIGNER – WEBMASTER FLASH

PHOTOSHOP - COREL DRAW STUDIO MAX

POWERPOINT FIREWORKS

PROGRAMMAZIONE C - C++

PROGRAMMAZIONE JAVA

VISUAL BASIC – AUTOCAD

CONTABILITA' COMPUTERIZZATA

FORMAZIONE PROFESSIONALE:

SEGRETARIATO (segretaria d'Azienda - di Direzione - Internazionale) – DATTILOGRAFIA (su PC)

- IVA/PAGHE E CONTRIBUTI – CONTABILITA' GENERALE - MARKETING (assicurativo, turistico, immobiliare) - TOUR OPERATOR – ANIMATORE

TURISTICO – HOSTESS/STEWARD (Internazionale, di Volo, di Navi), – COURRIER E ASSISTENTE AI TRANSFERS TURISTICI – ARREDAMENTO

FUMETTO - GRAFICA PUBBLICITARIA

GIORNALISMO - TECNICO HARDWARE

SOSTEGNO E RECUPERO SCOLASTICO



La data di inizio corso, i giorni, gli orari di frequenza saranno a scelta dello studente.

Il Museo della linea ferroviaria Ge-To e Ge-Mi a Ronco Scrivia

di Francesco Bertuccio

Nel gennaio 2004, a Ronco Scrivia su iniziativa di alcune associazioni e con l'adesione dei comuni della vallata, venne costituito un Comitato, denominato "Mastodonte dei Giovi", il cui obiettivo principale era la realizzazione di un Museo della linea ferroviaria GE/TO e GE/MI, la prima ferrovia civile italiana, la linea ferroviaria che è stata determinante per lo sviluppo industriale italiano e del triangolo industriale in particolare. Con la decisione del comune di Ronco Scrivia di dar vita ad un Museo Civico della linea GE/TO, GE/MI e l'individuazione di locali adeguati nella Ex Sottostazione delle ferrovie, ora di proprietà del comune, il Comitato si è sciolto e trasformato in Associazione a cui ha ceduto la propria denominazione "Mastodonte dei Giovi" (la richiesta di registrare l'associazione come ONLUS è stata inoltrata alla regione Liguria) la quale si sta facendo carico di tutto ciò che è necessario alla realizzazione del Museo. Fondamentale per la partenza del Museo, è stata la donazione da parte dei fratelli Percivale, importanti industriali della Valle Scrivia, in ricordo del fratello, appassionato di ferrovie e di fermodellismo prematuramente scomparso, di un grande plastico raffigurante le stazioni di Mignanego e Piano Orizzontale dei Giovi e dei mezzi finanziari per il completamento della linea fino alla stazione di Ronco Scrivia. Il Museo ha preso così una duplice configurazione: la sezione Fermodellistica, che grazie alla collaborazione del Gruppo Fermodellistico Genovese ed ai volontari ferrovieri, ex ferrovieri ed appassionati è divenuta subito operativa, ha scomposto il plastico donato e trasportato nella sede

del Museo, dove lo sta ricostruendo con passione, per completarlo entro la fine dell'anno e provvedere con la sua presentazione, all'inaugurazione ufficiale del Museo; la sezione Storico Industriale, che sempre grazie a volontari, ha iniziato a raccogliere la documentazione (fotografica, bibliografica ecc.) socio economica, tecnica ed ingegneristica. Questa sezione verrà gestita in modo interattivo in una apposita sala multimediale che prevede tra l'altro anche la ricostruzione informatica della vecchia linea dei Giovi insieme alle più vecchie linee ferroviarie del mondo. In questa sezione si potrà trovare tutta la storia della linea GE/TO, GE/MI, i suoi collegamenti con la rivoluzione industriale italiana e con lo sviluppo del triangolo industriale e quindi la storia iniziale delle officine Ansaldo di Sampierdarena con le relative macchine prodotte, l'ingegneria dei ponti, dei viadotti e delle gallerie, l'evoluzione dell'innovazione tecnologica e scientifica nelle ferrovie ed anche nel settore delle costruzioni civili, la storia del sindacato dei ferrovieri, delle cooperative di consumo, dell'immigrazione in Valle Scrivia di generazioni di lavoratori delle ferrovie o di altre attività ad esse collegate e di quanto altro può aiutarci a ricostruire il com-

CENTENARIO
100
1905 - 2005

plesso mondo del treno. Soprattutto per accedere alle informazioni necessarie a questa sezione sarà necessaria la collaborazione del mondo delle ferrovie, dei ferrovieri, dei viaggiatori ed a tutti chiediamo collaborazione, fotografie e documenti utili a ricostruire la storia della linea. Per completare il disegno del Museo della linea GE/TO e GE/MI di Ronco Scrivia si sta cercando di recuperare dalle Ferrovie Italiane una locomotiva a vapore da collocare di fronte alla ex sottostazione quale simbolo significativo ed a tutti visibile del Museo ed a questo scopo potrebbe essere utile il recupero della locomotiva a vapore attualmente presso la stazione di GE/BOLZANETO che, se le informazioni pervenute non sono errate, dovrebbe trovare una nuova collocazione. Concludo questa presentazione con l'invito a tutti coloro che hanno informazioni e documenti utili alla costruzione del Museo della linea ferroviaria GE/TO e GE/MI o che hanno intenzione a collaborare con noi, di contattarci presso la sede:

V.le V. Veneto, 1-16019 Ronco Scrivia (GE), telefono 010/9657019, e-mail: mastodontedeigiovi@libero.it o anche telefonando a:
Francesco Bertuccio 3494705325 (presidente associazione),
Roberto Rava 328 6934656 (vice presidente),
Mario Traverso 3138018757 3471086935 (segretario).



Locomotive Stephenson, denominate Mastodonti dei Giovi. Potenza 200x2 CV, velocità massima 35 Km/h. Utilizzate accoppiate per superare il Valico dei Giovi (25 per 1000).



Genova, l'Ansaldo diventa il cuore industriale, oltreché un modello di sviluppo dell'industria pesante con una potente concentrazione operaia.

Nel 1915 si aggiungono altri due stabilimenti al gruppo: lo Stabilimento Costruzione Motori (Sampierdarena) e il Proietificio Ansaldo (Sestri Ponente). Nel 1916 altri cinque tra stabilimenti e aziende: la Società Nazionale di Navigazione; la Motori Aviazione (Sampierdarena); il Tubificio (Fegino); il Cantiere Aeronautico (Borzoli) e la Fonderia di Ghisa (Multedo). Nel 1917, lo Stabi-

limento Ossigeno e Idrogeno (Cornigliano) e i tre Cantieri Aeronautici (Bolzaneto). Nel 1918 l'Ansaldo è ormai un colosso che impiega 36.314 operai

Nei cantieri Aeronautici di Bolzaneto (Trasta) si concentrò la costruzione del mitico A.1 che fu l'unico tipo di caccia di progettazione italiana costruito in serie durante la prima Guerra Mondiale. Dei 150 esemplari realizzati dall'Ansaldo tra il 1917 ed il 1918, solo due sono giunti fino a noi.



Un esemplare di A1 Balilla è visitabile presso dal Museo Storico della Città di Bergamo, restaurato dal GAVS Torino.



Campo d'aviazione dell'Ansaldo in località Trasta presso Bolzaneto, in cui M. Stoppani eseguì i primi collaudi degli S.V.A.

Con l'avvento del fascismo l'area viene dismessa come cantiere aeronautico dell'Ansaldo e viene utilizzato come campo sportivo per eventi podistici.

Nell'anno 1955 l'area viene affidata alle ferrovie e viene costruita un officina per la riparazione dei veicoli, nasce così l'O.M.V TRASTA.



A
N
N
O
1
9
5
5



A
N
N
O
1
9
6
9



A
N
N
O
1
9
7
2



A
N
N
O
1
9
7
3

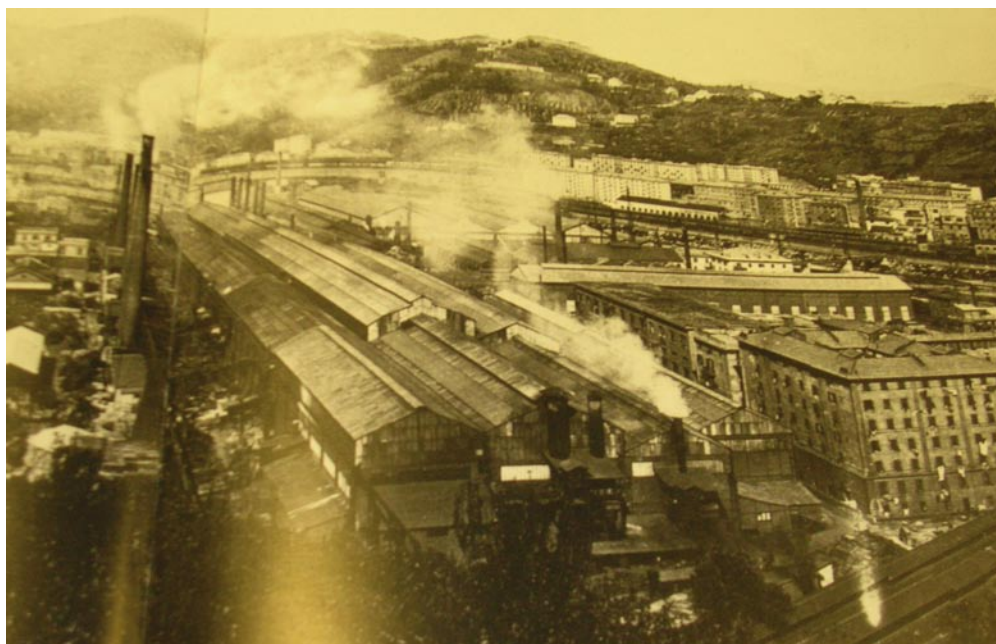

Vista della zona



ROMA - Piazza Termini - Stazione Centrale



NB. Questa postcard non essere spedita isolata.

La costruzione della prima stazione ferroviaria di Roma iniziò nel 1850 a Porta Maggiore per le partenze verso Frascati (1856). La seconda fu edificata a Porta Portese della linea per Civitavecchia (1859), ed infine quella alle terme di Diocleziano (figurata nella cartolina), che si denominò poi Roma Termini, entrò in esercizio nel 1865 ed era opera dell'architetto Salvatore Bianchi. Per la odierna stazione (sotto) i lavori iniziarono nel 1938 e terminarono nel 1951. Risulta per lo stile avanzato con la caratteristica pensilina a "dinosaurio" un vero e proprio testo di moderna architettura ferroviaria e di pratica funzionalità.

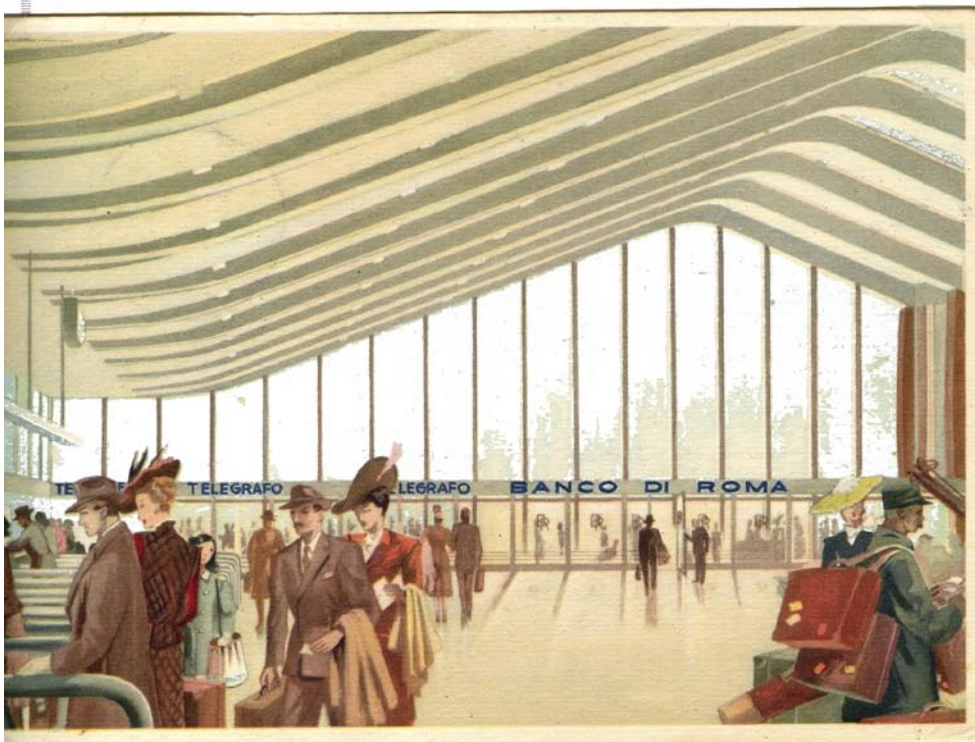

il treno degli anni '90: ETR 500

g.c. L. Ferrando - Gruppo Filatelico DLF

UN FUTURO PIU' SERENO? INSIEME E' POSSIBILE!

Un'opportunità unica dedicata ai dipendenti delle FERROVIE DELLO STATO.

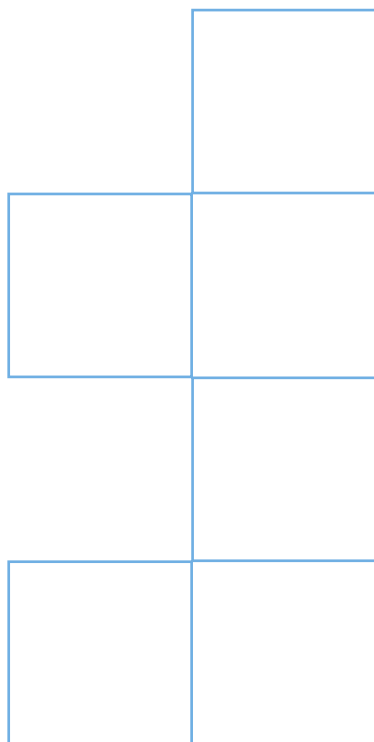

“Delegazione di pagamento”,
il prestito personale
fino a **30.000 euro**

TAN 6,90% (TAEG max 7,13%)
rateizzazioni da 12 a 60 mesi

nessuna spesa di istruttoria pratica

in **24 ore** sul tuo conto corrente*

nessun obbligo di apertura di conto
corrente in Deutsche Bank

addebito mensile della rata
sullo stipendio

* dalla ricezione del benessere della tua Amministrazione

Ecco alcune soluzioni finanziarie

€ 5.000	36 mesi	€ 153,91
€ 10.000	48 mesi	€ 238,82
€ 15.000	60 mesi	€ 296,17

Per una consulenza personalizzata e gratuita rivolgiti
agli sportelli della rete Prestitempo-Deutsche Bank di

GENOVA - Via Garibaldi, 5 - tel. 010-2706891
SANREMO - Via Matteotti, 26 - tel. 0184-532717
LA SPEZIA - Via Cadorna, 16 - tel. 0187-76401

oppure contatta direttamente

Grondona Luciano - cell. 335-8116063

Porta con te un documento di identità valido, il codice fiscale e l'ultima busta paga.

Richiedi subito un preventivo!

www.prestitempo.it



Offerte finanziarie dal
Gruppo Deutsche Bank



POLISPORTIVA ANPI MOLASSANA 2000

**NUOTO PALLANUOTO
NUOTO SINCRONIZZATO**

*a tutti i Soci DLF
uno sconto di euro 10 sulla quota di
frequenza bisettimanale delle attività*

Via Gelasio Adamoli, 37 - 16141 Genova - Tel. 010 8363611
(presso Impianto Sportivo Sciorba)

it inera
www.itineraliguria.com

Itinera propone a tutti i soci DLF, dietro presentazione della tessera, uno sconto del 10% sugli itinerari a tema guidati nel centro storico di Genova, le gite in bicicletta nei vicoli e sui sentieri, le serate dedicate alle degustazioni, gli eventi gastronomici e culturali per il tempo libero.

Trovate il programma mensile delle attività sul sito internet www.itineraliguria.it; per informazioni e prenotazioni scrivete a info@itineraliguria.it, oppure telefonate allo 010/60.91.603



Dall'Associazione DLF di Novi Ligure

Scacco al re sotto le stelle, una manifestazione organizzata dal Gruppo Scacchi del DLF di Novi Ligure, che si è svolta tutti i venerdì di luglio, con inizio alle ore 21,00, sotto i portici nuovi di fronte a piazza Falcone e Borsellino (Stazione F.S.).

La manifestazione patrocinata dall'Assessorato al Turismo è stata inserita nel calendario delle manifestazioni estive promosse dal Comune e dall'Associazione Commercianti di Novi Ligure.

Ogni serata si è riscontrato un notevole apprezzamento della cittadinanza, dove alternativamente, donne, uomini, giovani e ragazzi si sono alternati al gioco degli scacchi nelle dieci postazioni organizzate dal Gruppo Scacchi del DLF di Novi Ligure, con il supporto dei veterani del Gruppo Scacchi. Grande entusiasmo e curiosità per la piacevole novità estiva, dove era possibile, gratuitamente, giocare ed imparare regole, trucchi e strategie del gioco degli scacchi.

La seconda serata ha destato particolare curiosità scaturita dalla sfida lanciata da Luca Roatta, pilastro del Gruppo Scacchi, che ha giocato contemporaneamente con dieci avversari, i quali non appena terminata la loro partita sono stati sostituiti da altri volenterosi contendenti.

Dopo oltre tre ore di gioco, il risultato finale è stato di 37 vittorie su 40 per Luca Roatta, che ha perso solo con Guglielmo Isolabella di 11 anni, giovane promessa novese e con Domenico Dell'Anno; pari invece con Alessandro Grattarola,

che come Domenico, fa parte della compagine del DLF di Novi Ligure e che quest'anno ha conquistato la promozione nel campionato italiano a squadre.

Complimenti a Roatta, ad Alberto Giudici e a tutto il Gruppo Scacchi per il risultato ottenuto, frutto della loro costante passione per il gioco degli scacchi, che li ripaga per il loro disinteressato impegno, profuso per la realizzazione di questa bellissima e apprezzatissima manifestazione.

Il Gruppo



Scacchi è molto attivo e motivato nella propria attività istituzionale, siamo certi che anche nella prossima stagione non mancherà di stupirci con qualche altra iniziativa di carattere sociale, da parte nostra faremo tutto ciò che è possibile per garantire il massimo supporto organizzativo per la realizzazione di eventuali progetti ed augurarle fin d'ora buon lavoro.

Cambiamo argomento e soffermiamoci un attimo su ciò che sta avvenendo nella trattativa sull'Art. 24 del CCNL fra Società e Organizzazioni Sindacali.

L'argomento su cui siamo stati in-

formati tratta la riorganizzazione del DLF sia a livello centrale sia a livello territoriale.

Dalle ipotesi pervenute ci pare che emerga una volontà societaria tendente a limitare la nostra attività, ciò non significa che non accettiamo controlli e regole severe ma vogliamo che ci sia garantita una reale autonomia gestionale.

La riorganizzazione territoriale emerge come una decisione presa a tavolino senza valutare le varie realtà presenti sul territorio.

Noi pensiamo invece che non si debba fare di tutta un fascio, ma bensì tener conto di ogni singola realtà territoriale, ci appare incomprensibile un accorpamento da 111 a 15 associazioni territoriali.

Questo potrebbe essere un passaggio traumatico che minerebbe seriamente l'esistenza della nostra associazione.

C'è forse in qualcuno la volontà di distruggere il DLF e a chi gioverebbe, a chi porterebbe dei vantaggi una tale soluzione?

Noi pensiamo che le organizzazioni sindacali si debbano sentire impegnati a non stravolgere l'assetto istituzionale dell'associazione, ma bensì tener conto delle varie realtà territoriali. Non crediamo sia giusto che una associazione che si è sempre comportata correttamente nel rispetto delle regole venga declassata a sezione.

Ma l'aspetto più importante è che una eventuale declassificazione peggiorerebbe il già difficile rapporto fra associazione e associati. Auspichiamo che sia l'inizio di un dibattito che sarà senz'altro ampliato in altra sede.

LA LOCOMOTIVA TRA CULTURA E SOLIDARIETÀ

PROGETTO TANZANIA TUMAINI (speranza)

Nel mese di maggio il nostro collega macchinista aderente alla locomotiva ha trascorso un breve periodo presso l'ospedale di tanga dove La locomotiva e' impegnata, quello che segue sono le sue impressioni:

Mentre ero immerso nella festa e filmavo il personale dell'ospedale Tumaini che danzava e cantava con gioia spostandosi dietro al Vescovo Banzi che benediva le corsie e tutti i nuovi locali, ripensavo all'anno scorso quando avevo filmato queste stesse mura per mostrarne il degrado.

Nel luglio del 2004 ero arrivato qui a Tanga con Alessandro e don Guido per valutare i bisogni di questo piccolo centro medico della Tanzania ed il primo impatto era stato di scoraggiamento: vedevamo un gruppetto di suore di biologhe e di infermiere piene di passione per il loro lavoro e di dedizione nei confronti dei tanti ammalati che bussavano alla porta dell'Health Center TUMAINI (Tumaini in swahili vuol dire SPERANZA), ma vedevamo anche in che stato erano ridotti soffitti, muri e soprattutto servizi igienici, impianto elettrico...

Siamo ripartiti per l'Italia con la forte volontà di fare qualcosa pensando che avevamo da offrire una goccia d'acqua a una terra riarsa, ma la SPERANZA non poteva abbandonarci.

E' nata così l'associazione onlus TUMAINI e la solidarietà e l'appoggio degli amici e dei colleghi della LOCOMOTIVA ha fatto sì che le molte gocce trasformassero in un benefico scroscio di pioggia il nostro desiderio di aiutare i nostri amici africani.

Ed eccoci qui, a fine Maggio 2005, a filmare la festa che accompagnava la nostra visita per la conclusione della ristrutturazione completa del blocco centrale del piccolo ospedale.

Soffitti e pavimenti rifatti, porte finestre e zanzariere nuove, servizi rinnovati e moltiplicati, corsie e stanzette ammodernate secondo le nuove esigenze stabilite dall'Organizzazione Mondiale della Sanità. Accompagnato dal dott. Carmelo Russo della Rianimazione dell'Ospedale Villa Scassi abbiamo incontrato i nuovi medici che la Diocesi di Tanga, vista

la ristrutturazione, ha deciso di assumere e con loro e con la piccola indomita sr Flora, direttrice dell'Ospedale, abbiamo discusso delle prospettive e dei sogni di questo centro che adesso può decollare ed ampliarsi per meglio rispondere alle tante esigenze della popolazione, soprattutto per i bambini e le madri.

Abbiamo annunciato l'arrivo di un container con letti, materassi, tre lavatrici e materiale medico: da cosa nasce cosa e l'iniziativa si è arricchita di contributi da diversi soggetti...

La festa è stata bellissima e sorprendente: la gioia e le risate, i piccoli doni preparati per noi, la riconoscenza sincera e profonda mi hanno commosso e so che devo dividerla con tutti quelli che, pur non essendo lì con me, sono stati artefici di questo piccolo miracolo.

I bambini presenti hanno voluto mandare a tutti un saluto, che abbiamo scritto insieme su un cartello ed anch'io con loro dico GRAZIE amici e colleghi della LOCOMOTIVA, insieme è stato bello veder realizzare un sogno.

Franco Cargioli



PROGETTO TUMAINI (2° ANNO)

COME ADERIRE:

CON VERSAMENTI TRIMESTRALI DI 20 Euro

CON SCADENZA: OTTOBRE 05 - GENNAIO 06

APRILE - LUGLIO.

PRESSO LA LOCOMOTIVA - DLF - DI GENOVA P.P.

MARTEDI' DALLE ORE 09.00 ALLE 13.00

OPPURE : C/C POSTALE N°22838163 INTESTATO A: "DLF LA LOCOMOTIVA" PROGETTO TANZANIA VIA A. DORIA 9 GENOVA

SARETE INFORMATI TEMPESTIVAMENTE DELL'EVOLVERSI DELLA SITUAZIONE

www.lalocomotivadlf.org/iniziative/progettotanzania

SOTTOSCRIZIONE

IN OCCASIONE DI UN'INCONTRO CONVIVIALE TRA COLLEGHI DEL PERSONALE VIAGGIANTE, SONO STATI RACCOLTI **170 EURO**, CHE VANNO AD INCREMENTARE LE RISORSE DEL PROGETTO TUMAINI. UN GRAZIE A QUANTI HANNO VOLUTO ADERIRE.

LA LOCOMOTIVA TRA CULTURA E SOLIDARIETÀ

ACCADE A ...

In questi tempi dove fra attentati con vittime fra persone innocenti prive di armi per offendere e occupazione militare di Paesi, nei quali avvengono quotidianamente attentati, con giovani che periscono trascinando con sé altre vittime innocenti, in un vortice che non sembra avere mai fine, con la assuefazione che ormai ci coinvolge inondati dai vari mass-media, sproloqui di rappresentanti le istituzioni su una presunta superiorità della cultura occidentale, (a quando verrà fuori una qualsivoglia superiorità razziale?), accadono talvolta episodi che ci ridanno speranza.

Recentemente è avvenuto sulle nostre strade un tragico incidente con vittime tre giovani studenti e l'autista del Tir che ha provocato lo stesso, ma i genitori delle giovani vittime, dopo lo sconforto per la tragedia che li privava di figli sui quali come tutti i genitori avevano sognato progetti e speranze hanno pensato anche all'autista del tir, un' immigrato senegalese, il quale aveva una famiglia di sei figli nel suo Paese, raccogliendo nell'occasione dei funerali dei loro figli una somma per il rimpatrio della salma del povero autista.

Incontrandosi nella camera mortuaria i genitori ed i parenti degli studenti (fra i quali un Sacerdote) ed il fratello dell'autista e l' Iman della Comunità islamica di Pontedera che cercavano di assolvere il loro congiunto ma i genitori li consolavano affermando che l'autista era anch'esso una vittima e che perciò era già stato assolto da ogni colpa " poiché noi vediamo tutti gli islamici come dei terroristi con la bomba in tasca, ma invece siamo

noi occidentali a mettergli degli ordigni in mano come il Tir che ha distrutto le vite dei nostri figli, oltre l'autista stesso".

Questo gesto di altruismo nei confronti di persone che abbandonano il proprio Paese ed i propri affetti in questo momento di possibili conflitti di civiltà in questo sconfortante insieme un tenue raggio di luce illumina e ridà speranza all' Uomo.

I NUMERI DI UN CONTINENTE: AFRICA

852 MILIONI DI PERSONE DI PERSONE SOFFRONO LA FAME NEL PIANETA, LA META' SOPRAVVIVE CON MENO DI UN DOLLARO AL GIORNO.

1230 MILIONI DI BAMBINI IN ETA' SCOLARE NON RICEVE ALCUNA ISTRUZIONE.

6000 GIOVANI AFRICANI VIENE INFETTATO OGNI GIORNO DAL VIRUS DELL'AIDS.

14 MILIONI DI BAMBINI AL DI SOTTO DEI 15 ANNI HA PERSO NEL CONTINENTE UNO O ENTRAMBI I GENITORI A CAUSA DELL'AIDS.

1,8 MILIONI SONO IN NIGERIA GLI ORFANI DELL'AIDF.

0.7% E' L'OBIETTIVO CHE L'ONU FIN DAGLI ANNI '60, HA POSTO ALLA COMUNITA' INTERNAZIONALE MA POCHI LO HANNO RAGGIUNTO.

**PER INFORMAZIONI
ADESIONE ANNUA AL GRUPPO
11 € ORDINARIA
15 € SOSTENITORE
D'ANNA S. 010881012
FASCIO E. 0106042460
MALASPINA G. 0143888447
www.lalocomotivadlf.org**



Nell'India settentrionale lo **stato del Jammu - Kashmir**, è una regione caratterizzata da una grande varietà di popoli e da una morfologia del territorio altrettanto differenziata. Nel Sud, Jammu è una zona di transizione che va dalle pianure indiane sino all'Himalaya. Il Kashmir è invece un'ampia valle Himalayana che si estende al Nord dello stato, dove la religione predominante è quella mussulmana. Infine, a nord-est è localizzata la regione del remoto altopiano tibetano, conosciuta con il nome di **Ladakh**, dove predomina la **cultura Buddista e Tibetana**.

Questa regione dell'India conta **circa 8.000.000 di abitanti** distribuiti su una superficie di **222.236 Km²** (circa due terzi dell'Italia). La capitale è **Srinagar**, una città di circa 1.000.000 di abitanti, che si specchia nelle acque del lago Dal e sorge sulle rive del fiume Jhelum.



<<Di tutte le contrade del Tibet occidentale, Spiti è quella che più mi ha interessato. Per varie ragioni ma soprattutto perché fu il tramite della diffusione del Buddismo dall'India nel "paese delle nevi" come i tibetani chiamano poeticamente il loro paese. E poi perché i suoi monasteri restano fino ad oggi in molta parte inaccessibili o malamente noti>>

Giuseppe Tucci (Considerato il più grande orientalista italiano del novecento, e fra i massimi tibetologi a livello internazionale. Nasce a Macerata il 5 giugno 1894 e muore il 5 aprile 1984).

Una decina di anni fa rimasi colpito proprio da un documentario televisivo sulla vita e sulle esplorazioni di Giuseppe Tucci: così è maturata l'idea di un trekking nel Ladakh, ma soprattutto nella **Spiti Valley**. All'epoca la situazione militare nel Kashmir era molto tesa, con conseguenti rischi, ma finalmente quest'anno abbiamo avuto l'opportunità di recarci in queste regioni.

Nel mese di Giugno ci siamo ritrovati in otto catapultati all'aeroporto di Delhi (con una temperatura di 45 gradi e umidità del 70%), dove ci attendevano ancora 15 ore di minibus per raggiungere Manali, una ridente cittadina di montagna posta a 2600 metri!

Durante la meritata giornata di relax, incontriamo il responsabile "dell'Himalayan Saga", vero professionista nell'organizzare trekking, che ci affida alle nostre guide di montagna. L'appuntamento è al mattino del giorno successivo. Alle prime ore dell'alba lasciata Manali, tra una serie di curve

e tornanti, arriviamo alla ragguardevole altezza di 4.000 metri, al **Rotangal Pass**, dove ci si ferma per una coda di diversi Km. Naturalmente tutti vogliono passare, ma il passo è ostruito da un' enorme slavina che i militari cercano di liberare con le ruspe, con il risultato di perdere oltre 4 ore sulla tabella di marcia. Pensavamo che tutto sarebbe filato liscio: illusione! Ci portano la notizia che non si può più proseguire verso la **Spiti Valley**, a causa di un' ennesima slavina e dobbiamo trasbordare per raggiungere altre jeep che dovrebbero trovarsi dalla parte opposta. Affrontiamo alcune ore di marcia dopo aver reclutato alcuni portatori che trasportano il nostro bagaglio, attraversando frane, neve e fango. Alla fine in un prato tra rocce e morene di ghiacciaio troviamo una bellissima sorpresa: il primo campo (quello che avremmo dovuto fare nella **Spiti Valley**), dove ci comunicano che le jeep arriveranno l'indomani, Dei permettendo...

Ma gli Dei non sono propizi e solo a mezzogiorno ci possiamo di nuovo "im-

barcare" dopo aver camminato per alcune ore. Le jeep ci portano fino ai 4500 del **Kunzum Pass** e finalmente entriamo nella mitica **Spiti Valley**. Passeremo 8 giorni a quote superiori ai 4000 metri, un'esperienza impegnativa anche per il nostro fisico, con alcuni disturbi tipici dell'alta quota. Il programma del nostro trekking verrà così in parte modificato, senza nulla togliere al fascino del viaggio in questa valle poco frequentata, dove abbiamo visitato alcuni tra i villaggi abitati più alti del mondo con i loro monasteri Buddisti non ancora contaminati dal turismo di massa.

Usciti dalla **Spiti Valley** ci dirigiamo verso **Leh**, capoluogo della provincia del Ladakh, attraverso alcuni passi rotabili tra cui il **Tanglangla Pass di 5300 metri** (il secondo del mondo in altezza). Le strade sono molto diverse dalle nostre; niente di paragonabile alla peggiore sterrata delle nostre montagne. Il viaggio diventa un'avventura e quando le ruote delle jeep sfiorano i bordi dei numerosi burroni l'adrenalina sale alle stelle.

Leh è una ridente cittadina posta su un altopiano a 3650 metri, punto strategico militare della contesa tra i Kashmiri e l'India. La cittadina è sovrastata dal suo magnifico Gomba (monastero Tibetano del XVI secolo), che è una versione in miniatura del Potala di Lhasa, in Tibet. Attualmente si trova in uno stato di abbandono e le guerre tra il Ladakh e il Kashmir, avvenute nel secolo scorso, hanno lasciato gravi danni sull'edificio, ora in fase di restauro.

Leh è un turbinio di gente di tutte le razze, di rumori, di suoni ed odori,



Tanglangla Pass 5300 m. - Il Valico rotabile più alto del mondo

con centinaia di negozietti ove si può acquistare di tutto e tantissimi ristoranti posti sulle terrazze. E' facile restarne storditi, soprattutto per un viaggiatore proveniente dalla **Spiti Valley**, ove la pace dei suoi monasteri rilassa l'animo.

Dopo due giorni di relax (si fa per dire), ripartiamo alla volta di **Srinagar**, capitale del Jammu – Kashmir, che si specchia nelle acque del Lago Dal e sorge sulle rive del fiume Jhelum; è il nucleo dal quale si irradiano i collegamenti per la valle, nonché il punto di partenza per viaggi nel Ladakh.

Srinagar è una città affollata e pittoresca, immersa in un'atmosfera tipicamente centro-asiatica, eppure i suoi abitanti sembrano distinguersi da quelli del resto dell'India, tanto che le vie che portano a sud di **Srinagar** vengono sempre indicate come quelle che *"riportano in India"*. La Città come tutte le città asiatiche, è rumorosa e non offre grandi opportunità di fuga dal chiasso e dalla confusione, se non fosse per le **Houseboat** dove si respira un'aria incredibilmente rilassante. Queste case galleggianti sono una eredità del passato colonialismo Inglese: i Kashmiri infatti non volevano cedere i loro terreni agli Inglesi e questi ultimi, senza perdersi d'animo, costruirono queste case galleggianti sul Lago Dal. In seguito gli stessi Kashmiri le hanno sfruttate come alberghi per ospitare i turisti. Esperienza indimenticabile, assaporare un giro sul lago in shikara (simile alle nostre gondole); qui in una mollezza "sibaritica" ci ritornano in mente tanti momenti di questo viaggio-trekking svoltosi nelle remote valli del Ladakh, in compagnia di amici meravigliosi.

Sulle "autostrade" del Ladakh



Forme di erosione a Sarchu



Fermi davanti alla prima slavina



Il Monastero di Spiti

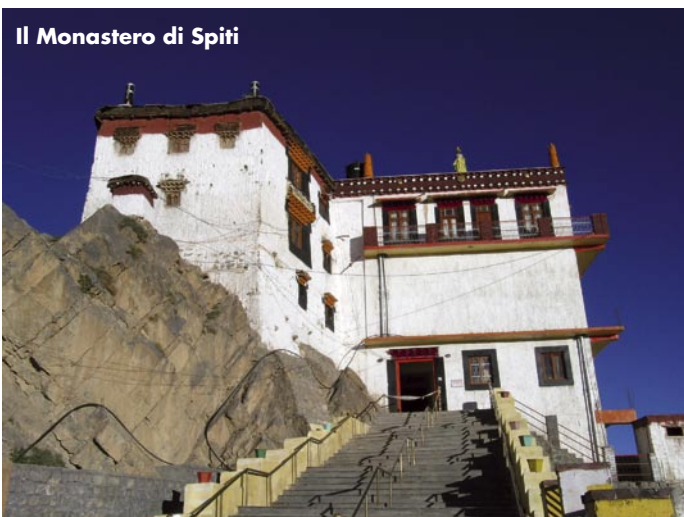

Il Gruppo Ladakh 2005



CALCIO DLF...

Campionato 2005-2006

Anche per la stagione 2005/2006 (la terza consecutiva) il DLF GENOVA settore Calcio parteciperà al Campionato di TERZA CATEGORIA DILETTANTI. Dopo due stagioni di buoni risultati la formazione allestita da Mr. Fibrini parte con rinnovate ambizioni dandosi l'obiettivo di centrare almeno la Zona Play-Off.

I nuovi acquisti sono i difensori Giovanelli dal O.M. Pontremoli, Poggi dal G.S. Fegino, l'esterno sinistro Fasciolo dal Genoa Club Campomorone, il fantasista Tesoro dal Mediolevante e l'attaccante Loiercio dal Mele.

Tutti confermati gli altri, ad eccezione di Gianluca Scimia che, causa trasferimento a Roma, non potrà più fare parte della nostra squadra.

Gli allenamenti avranno inizio il 5 settembre e si svolgeranno il lunedì e mercoledì dalle 20.00 alle 21.30 sul campo sportivo di Begato 9 dove avranno luogo anche le gare di campionato casalinghe il cui inizio è previsto per sabato 1° ottobre.

In questa stagione oltre a Mambilla Assicurazioni si è aggiunto uno sponsor di prestigio: "CRM Ford" Officina specializzata in revisione motori e centro installazione pneumatici, che pratica forti sconti ai Soci DLF.



da sinistra: Mister Fibrini - Capitano Valla - Segretario Cambiaso - Presidente Favareto - Direttore Generale Cabella

Terza categoria Genova - Girone C - Stagione 2005 – 2006

CALENDARIO PARTITE DI ANDATA E RITORNO DEL DLF GE

1 Giornata

8 Ott. 2005 – 21 Genn. 2006

DLF - Masone

2 Giornata

15 Ott. 2005 – 28 Genn. 2006

C.E.P - DLF

3 Giornata

22 Ott. 2005 – 4 Febb. 2006

Vecchia Genova Burgus - DLF

4 Giornata

29 Ott. 2005 – 11 Febb. 2006

DLF - Polisportiva CA Nova 2

5 Giornata

5 Nov. 2005 – 18 Febb. 2006

CFFS Polis Sampierdarena - DLF

6 Giornata

12 Nov. 2005 – 25 Febb. 2006

DLF - Croce d'oro Sciarborasca

7 Giornata

19 Nov. – 4 Mar. 2006

Il Libraccio J.T. Rensen - DLF

8 Giornata

26 Nov. 2005 – 11 Mar. 2006

DLF - Green Team

9 Giornata

3 Dic. 2005 – 25 Mar. 2006

Croce Verde Praese - DLF

10 Giornata

10 Dic. 2005 – 1 Apr. 2006

DLF - Circolo Sportivo Peruano

11 Giornata

17 Dic. 2005 – 8 Apr. 2006

S.O.C. Cartusiae F.C. - DLF

Le partite casalinghe verranno disputate il sabato alle ore 13,15 sul campo sportivo di Begato 9



Sulle Vie del Gusto

Sabato 3 dicembre 2005

Ritrovo dei partecipanti alle ore **8,00** in Piazza Acquaverde (di fronte alla Stazione Principe).

Trasferimento con Pullman GT a Imperia, dove nell'antico Frantoio Giromela, il Responsabile Tecnico degli assaggiatori d'olio dell'ONAOO terrà un **MINI CORSO DI ASSAGGIO DELL'OLIO DI OLIVA**.

Seguirà una breve **escursione nelle Valli dell'Ulivo** lungo il percorso della "strada del vino e dell'olio".

Pranzo in ristorante tipico a Vessalico, paese della Valle Arroscia famoso per il suo **aglio**.

Nel pomeriggio passeggiata nel borgo di **Pieve di Teco**, noto per i suoi portici caratteristici e la manifattura degli scarponi da montagna.

Ritorno a Imperia e visita al **Museo dell'Olivo** presso l'azienda Fratelli Carli di Oneglia. Rientro a Genova in serata.

Accompagnatore dell'iniziativa:

Sebastiano Lopes

Organizzazione Tecnica:

Agenzia Viaggi e Turismo **HAPPY TOUR**

Via A. Doria, 13 Tel. 010 2759077

Informazioni e prenotazioni presso Happy Tour.

*Conoscere
l'olio extra vergine
di oliva
vuol dire conoscere
la civiltà, la storia,
la cultura e le tradizioni
della Liguria*

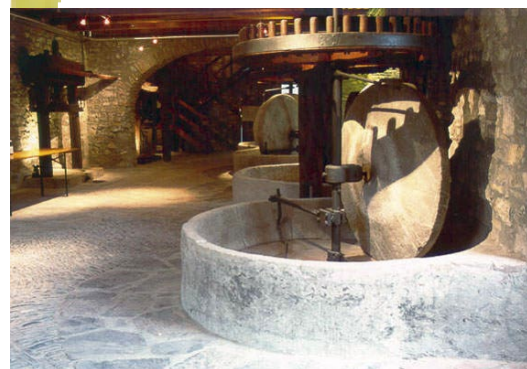

EUROCHOCOLATE - PERUGIA

dal 22 al 24 ottobre

1° giorno: Ritrovo dei signori partecipanti nel luogo e all'ora convenuta, incontro con l'accompagnatore Happy Tour e partenza per l'Umbria. Pranzo libero. Arrivo a Perugia alle ore 12:00 circa e tempo a disposizione per visitare la città. Possibilità di assistere alle manifestazioni organizzate per l'Eurochocolate in cui il protagonista è il Cioccolato, in tutte le sue forme. Nel tardo pomeriggio trasferimento in hotel. Cena e pernottamento.

2° giorno: Prima colazione in hotel. Trasferimento a Perugia, nella mattina, per assistere alle manifestazioni dell'Eurochocolate. Le più interessanti sono: il choco circus, il circo tutto di cioccolato, il chocolate show, l'emporio con 130 aziende in esposizione e il primo matrimonio "al cioccolato". Pranzo libero. Pomeriggio escursione a Corciano, paese medievale, interessante dal punto di vista storico per il palazzo comunale, la chiesa, il convento di Sant'Agostino ma anche protagonista dell'Eurochocolate, con diverse attrattive. Rientro in hotel. Cena e pernottamento.

3° giorno: Prima colazione in hotel. Partenza per il viaggio di rientro. Sosta presso il Lago Trasimeno per una breve visita. Pranzo libero. Arrivo nelle rispettive località di partenza intorno alle ore 22.00.



QUOTE DI PARTECIPAZIONE A PERSONA

da Genova € 166,00 - da Biella / Torino € 190,00 - da Asti / Alessandria € 170,00 - supplemento singola € 35,00

LA QUOTA COMPRENDE:

- Viaggio in autopullman G.T.
- Sistemazione in camere doppie in hotel 3 stelle nei dintorni di Perugia
- Assistenza di un incaricato Happy Tour
- Trattamento di mezza pensione
- Assicurazione Elvia medico-bagaglio

LA QUOTA NON COMPRENDE:

- Ingressi e visite guidate
- Pasti non indicati in programma
- Extra e tutto quanto non espressamente indicato in "la quota comprende"

VENEZIA

dal 4 al 6 novembre



1° giorno: Ritrovo dei partecipanti nel luogo convenuto e partenza alla volta di Venezia. Arrivo previsto in tarda mattinata. Trasferimento in battello dal Tronchetto a Piazza San Marco. Pranzo libero. Pomeriggio a disposizione dei partecipanti per la visita della città. Rientro in battello al Tronchetto e trasferimento in hotel a Mestre per la cena e il pernottamento.

2° giorno: Prima colazione in hotel. Escursione in battello con visita guidata alle isole di Murano, Burano e Torcello. Pranzo in ristorante. Nel tardo pomeriggio rientro in hotel, cena e pernottamento.

3° giorno: Prima colazione in hotel. Trasferimento in pullman al Tronchetto e in battello a Piazza San Marco. Giornata a disposizione per visite individuali. Pranzo libero. Nel tardo pomeriggio trasferimento in battello al Tronchetto e partenza con il pullman per il rientro alla propria sede.

QUOTE DI PARTECIPAZIONE A PERSONA

da Genova € 288,00 - da Biella / Torino € 310,00 - da Asti / Alessandria € 292,00 - Supplemento Singola € 53,00

LA QUOTA COMPRENDE:

- Viaggio in pullman G.T.
- Trattamento di mezza pensione
- Pranzo in ristorante il 2° giorno
- Assistenza di un incaricato Happy Tour
- Sistemazione in camera doppia in hotel 4 stelle a Venezia Mestre.
- Trasferimenti in battello dal Tronchetto a P. San Marco (come da programma)
- Escursione in battello con visita guidata alle isole di Murano, Burano e Torcello
- Assicurazione Elvia medico-bagaglio

LA QUOTA NON COMPRENDE:

- I pranzi del 1° e del 3° giorno - Visite guidate e ingresso ai monumenti, se non diversamente indicato extra e tutto quanto non indicato ne "la quota comprende"

MERCATINI DI NATALE: BOLZANO E INNSBRUCK

dal 3 al 5 dicembre

1° giorno: Ritrovo dei partecipanti nel luogo convenuto e partenza alla volta di Bolzano. Arrivo nella città chiamata "LA PORTA DELLE DOLOMITI" dove nella Piazza Centrale si potranno ammirare le tipiche tradizioni natalizie tirolesi.

Pranzo in albergo e pomeriggio a disposizione per la visita della città e dei suoi mercatini. Per l'occasione la città si vestirà a festa: più di sessanta espositori proporranno addobbi per l'albero di Natale, dolci, oggetti di artigianato, giocattoli in legno. Sarete avvolti da una calda atmosfera di luci, canti e musiche natalizie.

Cena e pernottamento.

2° giorno: Prima colazione in hotel. Partenza per escursione intera giornata a Innsbruck. Intera giornata a disposizione per la visita del colorato mercatino natalizio allestito tra le stradine della città vecchia. Pranzo libero. Rientro a Bolzano in serata. Cena e pernottamento.

3° giorno: Prima colazione in hotel. Partenza per Merano, famosa stazione di soggiorno allo sbocco della Val Passiria. Tempo a disposizione per visitare il suo caratteristico Mercato Natalizio. Pranzo libero. Alle ore 15.30 partenza per il rientro alla propria sede. Arrivo previsto in serata.



QUOTE DI PARTECIPAZIONE A PERSONA

da Genova € 174,00 - da Biella / Torino € 180,00 - da Asti / Alessandria € 175,00 - supplemento singola € 23,00

LA QUOTA COMPRENDE:

- Viaggio in autopullman G.T.
- Sistemazione in camere doppie in hotel 3 stelle nei dintorni di Bolzano
- 1 pranzo in hotel il 1° giorno
- Assistenza di un ns. incaricato Happy Tour
- Assicurazione Elvia medico-bagaglio

LA QUOTA NON COMPRENDE:

- I pranzi del 2° e 3° giorno
- Pasti non indicati in programma
- Extra e tutto quanto non espressamente indicato in "la quota comprende"

MERCATINI DI NATALE A SALISBURGO

dall' 8 al 11 dicembre



1° giorno: Ritrovo dei partecipanti nel luogo convenuto e partenza alla volta dell'Austria. All'arrivo sistemazione in hotel per la cena e il pernottamento.

2° giorno: Prima colazione in hotel. Al mattino visita guidata della città: la Cattedrale, la Residenzplatz, la Chiesa di St. Peter, la Hohensalzburg, la casa di Mozart. Da non perdere la visita dei Mercatini Natalizi in Piazza del Duomo e in Piazza Mirabell. Pranzo in ristorante. Rientro in hotel per la cena e il pernottamento.

3° giorno: Prima colazione in hotel. Partenza per l'escursione ad una delle zone più belle dell'Austria. Costeggiando il Mondsee arriveremo a St. Wolfgang. Tempo a disposizione per visitarla. Pranzo in ristorante. Nel pomeriggio visita di St. Gilgen. Rientro in hotel. Cena e pernottamento.

4° giorno: Prima colazione in hotel. Partenza per il rientro. Sosta a Bolzano per il pranzo libero e tempo a disposizione per la visita dei mercatini. Arrivo previsto in serata.

QUOTE DI PARTECIPAZIONE A PERSONA

da Genova € 345,00 - da Biella / Torino € 347,00 - da Asti / Alessandria € 347,00 - supplemento singola € 80,00

LA QUOTA COMPRENDE:

- Viaggio in autopullman G.T.
- Sistemazione in camere doppie in hotel 4 stelle a Bad Ischl
- Trattamento di mezza pensione in hotel
- 2 pranzi in ristorante
- Assistenza di un incaricato Happy Tour
- Assicurazione Elvia medico-bagaglio

LA QUOTA NON COMPRENDE:

- I pranzi del 1° e 4° giorno
- Le bevande ai pasti
- Ingressi ai monumenti
- Extra e tutto quanto non espressamente indicato in "la quota comprende"

HIROSHIMA

la Memoria capovolta

«Ricordare Hiroshima è aborrire la guerra nucleare. Ricordare Hiroshima è impegnarsi per la pace. Ricordare ciò che la gente di questa città ha sofferto è rinnovare la nostra fede nell'uomo, nella sua capacità di fare ciò che è buono, nella sua libertà di scegliere ciò che è giusto nella sua determinazione di tradurre un disastro in un nuovo inizio»

Papa Giovanni Paolo II
Discorso al
«Peace Memorial Park»,
Hiroshima
(25 febbraio 1981)

Il famoso settimanale americano TIME, nel numero dedicato al sessantesimo anniversario dell'atomica su Hiroshima, ha messo in copertina non la fotografia di uno dei piloti che sganciarono



la bomba, bensì quella di una vittima: sessant'anni dopo gli eroi di Hiroshima sono infatti le sue vittime. Al di là della pietà, della prudenza (e di una certa dose di ipocrisia) questo scam-

bio di posto di onore tra vittime ed eroi è una vera e propria inversione della "memoria", uno dei tanti segnali di come sia cambiata la nostra sensibilità nei confronti dei conflitti.

Proprio dalle atomiche di Hiroshima e Nagasaki e dal processo di riflessione innescato dall'immane tragedia della seconda guerra mondiale, nasce e si evolve una nuova sensibilità, che parte dalla pietà e dal dolore, ma diventa poi costruzione di una nuova narrativa pubblica, in cui vittime ed eroi scambiano appunto i loro posti.

La guerra moderna, nata all'insegna delle armi tecnologiche introduce un livello di distruzione mai visto nella storia, ma perché ciò sia accettato c'è bisogno che il nemico non abbia volto. L'intera macchina politica del Novecento è tarata su questa velocità. I conflitti che servono le grandi ambizioni nazionali sono fondati su queste armi tecnologiche e sullo strumento complementare per ridurre il nemico a una entità senza volto: le ideologie. La deumanizzazione dell'avversario è la costante dei conflitti del Novecento ed è la base emotiva che fa accettare le carneficine, l'Olocausto, le per-

secuzioni staliniste, le più recenti pulizie etniche nei Balcani.

Ma questo è, poi, il punto di rottura della tollerabilità emotiva di buona parte della razza umana. La seconda guerra mondiale diventa in qualche modo un punto di non ritorno. Da allora in poi la nostra sensibilità cambia progressivamente e il rovesciamento nasce da un inedito

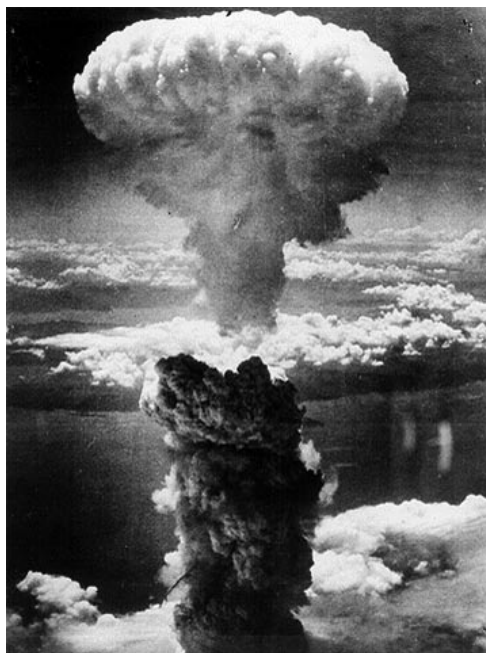

sforzo delle vittime di trovare una propria voce.

Un ruolo centrale in questo processo è giocato proprio dallo studio dell'Olocausto. La novità non è tanto l'omaggio alle vittime (che in questo caso è parte della vittoria di guerra), quanto il modo in cui questo omaggio si sviluppa: nello sforzo ostinato e sostenuto nel tempo di ricostruire ogni singolo frammento di vita di milioni di morti, dalle storie personali al recupero dei singoli oggetti, alla narrativa (ne sono un sublime esempio le pagine che ci ha lasciato Primo Levi in "Se questo è un uomo"). Si innesca così un processo inverso, dalla cancellazione della identità al recupero di un volto.

In questo modo eroica è diventa oggi ai nostri occhi non la capacità di uccidere, bensì la fragilità del morire.

CONVENZIONE DLF – MAMBILLA ASSICURAZIONI

CONDIZIONI PARTICOLARMENTE VANTAGGIOSE
in tutti i settori assicurativi/finanziari

GLOBALE ABITAZIONE - INFORTUNI - POLIZZE SANITARIE - PREVIDENZIALI

Tariffa Auto SuperScontata

Imbattibile se l'intestatario dell'auto ha più di 55 anni

POSSIBILITA' DI PAGAMENTO

A RATE MENSILI

con prelievo diretto dal proprio conto corrente bancario

Fissa subito un appuntamento con un nostro consulente telefonando al 010882234.

Mambilla Assicurazioni Agenzia plurimandataria

C.so De Stefanis 25/1B - 16139 Genova - Tel. 010882234 - fax 010876002



CRM

Centro revisioni auto e moto
Assistenza autoveicoli
e veicoli commerciali
Centro installazione pneumatici

GIANNI RUSCELLONI
AMMINISTRATORE



16162 Genova - Via Colano 9/a - 14
Tel. 010.7450117 - Fax 010.7412279
www.crm.genova.it
centro.revisioni@libero.it
P.I. 03234760100

CENTRO REVISIONI AUTO & MOTO

Via Colano, 14
GENOVA BOLZANETO
tel.: 010 74.50.117

OFFICINA AUTORIZZATA FORD
RIPARAZIONI MECCANICHE SU TUTTE LE AUTO
E I VEICOLI COMMERCIALI
CENTRO INSTALLAZIONE PNEUMATICI
CENTRO COLLAUDO AUTOVEICOLI E MOTOCICLI



A tutti i soci DLF e familiari offriamo le seguenti condizioni:

SCONTO minimo 35% su qualsiasi marca pneumatici

Precollaudo gratuito

SCONTO 20% su ammortizzatori, marmitte e pastiglie freno

Convergenza gratuita con la sostituzione di 4 pneumatici

Gestione prenotazione collaudo e bollino blu a nostro carico

SI RACCOMANDA LA PRENOTAZIONE AL NUMERO 010 74.50.117

POLISPORTIVA
DILETTANTISTICA DLF



Tel. 010 261627 - Fax 010 261806
www.genova.dlf.it - dlfgenoa@dlf.it

CENTRI

DANZA IDEA

DANZA, BALLO, GYM & FITNESS

BRIGNOLE

P.zza Verdi, 9

Tel. 010 532250

PRINCIPE

Via A. Doria, 5

Tel. 010 2742683

SAMPIERDARENA

Via E. Porro, 4 bis

Tel. 010 463220

PONTEDECIMO

Via P. Anfossi, 1

Tel. 010 713290

- ✧ settimana gratuita di prova dal 23/09 al 30/09
- ✧ omaggio con l'iscrizione a qualsiasi corso
- ✧ sconti dal 20 al 40% per nuclei familiari
sconti con cral aziendali convenzionati
- ✧ corsi con tariffe speciali per gli over 60

Inizio corsi: lunedì 3 ottobre