

Periodico mensile
del dopolavoro ferroviario
anno XXXIV numero 6
giugno 2001
spedizione
in a.p. 45% art. 2 comma
20/b L. 662/96
filiale di Genova

CONTIENE II.PP.

Superba



C. MENET
LA TORRE DEL SANTO LUIGI
2000
R. ESCOFFIERI

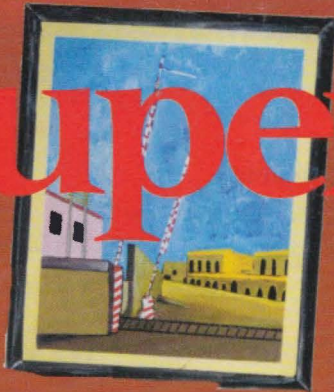

L. MARCONI
STAZIONE A. P. 2000
R. ESCOFFIERI



G. DE GREGIS
"STAZIONE DI GENOVA" 2000
R. ESCOFFIERI



G. DE GREGIS
"STAZIONE DI GENOVA" 2000
R. ESCOFFIERI



T. PUGA
"STAZIONE DI GENOVA" 2000
R. ESCOFFIERI



G. MENET
"STAZIONE DI GENOVA" 2000
R. ESCOFFIERI

**ANCHE NOI COLERIAMO
"FALSI D'AUTORE"
L'UOMO E IL TRENO**

STAZIONE GE-RIVAROLO



G. MENET
"STAZIONE DI GENOVA" 2000
R. ESCOFFIERI



M. PIZZOLO
"STAZIONE DI GENOVA" 2000
R. ESCOFFIERI



G. MENET
"STAZIONE DI GENOVA" 2000
R. ESCOFFIERI

▶ BORSE DI
STUDIO PER I FIGLI
DI FERROVIERI

▶ PROGETTO
CASE
VACANZE

<http://www.genova.dlf.it/sol.htm>

Periodico mensile delle sezioni del Dopolavoro ferroviario di Genova, Novi Ligure.

Direttore editoriale
Pierluigi Favareto

Direttore responsabile
Stefano Secondino

Redattore capo
Eros Amadei

Redattori
Rosaria Augello
MarioDotti
Sebastiano Lopes

Progetto grafico
Roberta Lagustena

Impaginazione
Flavio Azzarelli www.azzarelli.com

Direzione - Redazione - Amministrazione
via Andrea Doria 9 - 16126 GENOVA GE,
Tel. 010261627, Fax 010261806

Aut. Trib. Genova n.12 del 29/2/96
Spedizione in a.p. 45% art.2 comma 20/b
legge 662/96 - Filiale di Genova

Chiuso in redazione il 28 maggio 2001

Stampa
Erga Direct
via Biga, 52 r-16144 Genova
tel. 010 8328441

Tiratura copie n° 10.200
www.genova.dlf.it
e-mail: dlfgenova@dlf.it



Associata Agenzia Stampa Nazionale DLF

Sommario

SUPERBA, le ragioni di una scelta <i>di Pierluigi Favareto</i>	3
Borse di Studio (per figli di Ferrovieri) I fondali genovesi <i>di Mario Bricchi</i>	4
Speciale Pensionati : la A.N.T.E.A. <i>di Giuseppe Visdomini</i>	6
XXXVI Raduno Pensionati FS <i>di Sebastiano Autelitano</i>	9
(R)ESTATE in Valpolcevera Progetto Case Vacanze <i>di Alfio Poggi</i>	10
Scuola/Ferrovia: Nuovo Look... <i>di Pasquale Costa</i>	11
Concerto di Primavera <i>di Gianni Bartalini</i>	12
Le celebrazioni del 25 Aprile Sui sentieri dei Partigiani <i>di Giovanni Biolcati</i>	13
Il Gruppo Speleologico A. Martel <i>di Pino Trapasso</i>	14
La Locomotiva - Linee di solidarietà Che ci Azzecca la Matematica <i>di Luigi Bolletta</i>	15
DLF NOVI Il nido d'aquila <i>di Roberto Della Vedova</i>	16
Turismo InfoNews Viaggio in Nepal <i>di Alberto Pittaluga</i>	17
Stalingrado <i>di Eros Amadei</i>	19
Teatro e Spettacolo... <i>di Ludovica Radif</i>	20
	21
	22
	23
	24
	26
	27
	28
	31



"Superba", le ragioni di una scelta

DI PIERLUIGI FAVARETO

In questo Editoriale vorrei parlare di "Superba", il nostro giornale sociale.

In particolare, più che del giornale in sé, vorrei dire qualcosa sulle idee e sui convincimenti miei e del nuovo gruppo di persone che, in tempi recenti, ha assunto la direzione della rivista.

Il concetto base, che ha guidato le nostre scelte, è che il giornale deve essere sì, anzitutto, un canale di informazione per i Soci, ma, assolto il suo compito primario, deve essere anche un mezzo di arricchimento culturale e (per quanto possibile) di svago.

Partendo da questa premessa, si potrebbe dire che la nostra rivista può essere, idealmente, suddivisa in tre parti.

La prima parte è quella che potremmo definire "istituzionale"; in essa compaiono gli articoli con i quali i Consiglieri e gli Organi Direttivi si rivolgono ai Soci ed espongono quali sono i programmi, le attese, i problemi del Dopolavoro.

Vi è poi una seconda parte, relativa alla vita quotidiana della nostra Associazione: le attività dei Circoli, dei

Gruppi, le gare sportive delle nostre squadre, i risultati conseguiti e così via.

Infine vi è una terza parte, dedicata alla Cultura e all'intrattenimento.

Questa è forse la parte più difficile da "gestire" (e più facilmente esposta a critiche), perché sul concetto di che cosa sia da considerare "Cultura" vi è una grande disparità di opinioni.

In proposito il nostro parere è che "Cultura" sia tutto ciò che attiene all'uomo; in altre parole, ogni manifestazione dello spirito, per il fatto stesso di essere espressione dell'animo umano, ha una sua dignità ed è giusto che trovi "ospitalità" sul nostro giornale.

Riteniamo, quindi, che su Superba possa apparire, con pari legittimazione, un raffinato articolo di critica teatrale come pure un articolo sulla fantascienza o sulle guerre napoleoniche (perché tanti, diversi ed ugualmente degni di rispetto sono gli interessi dei nostri lettori).

Queste sono dunque le idee guida, le linee di condotta in base alle quali, ogni mese, noi prepariamo il nostro (e, soprattutto, il vostro) giornale.



Concorso Borse di studio riservato ai figli di Ferrovieri (in servizio o in quiescenza)

BANDO

Il DLF di Genova bandisce un Concorso per l'assegnazione di Borse di Studio, riservato ai figli di Ferrovieri (in servizio o in quiescenza) che abbiano conseguito, nell'anno scolastico (o accademico) di seguito riportato, la Licenza di Scuola Media Inferiore, o il Diploma di Maturità presso una Scuola Media Superiore, o un Diploma di Laurea (con esclusione dei Diplomi Universitari, le cosiddette "Lauree brevi").

NORME DI PARTECIPAZIONE

REQUISITI

Possono partecipare al concorso (con i limiti di età e le condizioni particolari appresso indicate) i giovani iscritti all'Associazione Frequentatori DLF di Genova, che siano figli di Ferrovieri (in servizio o in quiescenza) Soci effettivi dell'Associazione DLF di Genova.

DOMANDE

Gli interessati devono presentare una domanda, redatta su apposito modulo, da ritirare e riconsegnare, entro le ore 12 del 31 Agosto 2001, presso la Segreteria del DLF, Via A. Doria 9, 16126 Genova.

DOCUMENTAZIONE

All'atto della presentazione della domanda dovranno essere prodotti i seguenti documenti:

- 1) Pagella, Diploma o Laurea comprovanti la votazione ottenuta.
- 2) Per i soli laureati è richiesta altresì una dichiarazione dell'Università da cui risulti l'anno accademico di conseguimento della laurea e la durata legale (4, 5 o 6 anni) del corso di laurea.
- 3) Un certificato di nascita.

I documenti di cui ai punti 2 e 3 non sono richiesti qualora i relativi dati risultino dal titolo di studio o da un qualunque altro certificato.

UNIVERSITÀ: tre premi da L. 500.000

I premi verranno distribuiti tra coloro che hanno conseguito, nell'anno accademico 1999/2000, un diploma di laurea, legalmente riconosciuto, con votazione di almeno 105/110 (o un punteggio equivalente) e che non abbiano superato, alla data del 31 Dicembre 2000, i 26 anni di età per i corsi di durata 4 anni, 27 anni per i corsi di durata 5 anni, 28 anni per i corsi di



durata 6 anni.

Allo scopo i concorrenti verranno suddivisi in tre Sezioni, in base alla durata del corso di laurea (4, 5 o 6 anni), ad ognuna delle quali verrà assegnata una borsa di studio da L. 500.000. In ogni Sezione il premio verrà attribuito al laureato con votazione più alta; a parità di votazione sarà premiato il concorrente più giovane di età.

SCUOLA MEDIA SUPERIORE:

quattro premi da L. 300.000

I premi verranno distribuiti tra coloro che conseguiranno nell'anno scolastico 2000/2001 un diploma di maturità di Scuola Media Superiore con votazione di almeno 96/100 e che non superino i 20 anni di età alla data del 31 Agosto 2001.

I citati premi verranno assegnati ai diplomati con votazione più alta; a parità di votazione sarà premiato il concorrente più giovane d'età.

SCUOLA MEDIA INFERIORE: *sei premi da L. 200.000*

I premi verranno distribuiti tra coloro che conseguiranno, nell'anno scolastico 2000/2001, la licenza di Scuola Media Inferiore con votazione globale di "Ottimo" e che non superino i 15 anni di età alla data del 31 Agosto 2001.

I premi verranno assegnati ai partecipanti con votazione più alta; a parità di votazione sarà premiato il concorrente più giovane di età.

COMMISSIONE

Per l'assegnazione dei premi sarà istituita un'apposita commissione composta da Consiglieri DLF e Docenti, con la presenza, per un controllo di regolarità, di una rappresentanza di genitori di partecipanti al concorso (scelti per sorteggio).

IL DLF si riserva la facoltà di apportare modifiche al presente Bando, sia per cause di forza maggiore, sia per una migliore riuscita del Concorso stesso.

Soluzioni Web per ogni tipo di esigenza



Assistenza specializzata Hardware Software.
Realizzazione e assemblaggio personal computer e piccole reti. Consulenza Internet. Spazio Web.
Progettazione, realizzazione, promozione e aggiornamento siti e pagine Web. Grafica Web e filmati Macromedia Flash 4 e 5. Realizzazione siti di e-commerce. Programmazione applicativi Web Internet e Intranet con HTML, JavaScript, ASP, Java, applicativi Office.



**G-HOST di Acampora Via S. B. del Fossato 10/39 – 16149 – GE tel. 010 6444034
Ind. Internet <http://www.g-host.it>**



I fondali genovesi sono anche i tuoi

DI MARIO BRICCHI



Siamo al giro di boa di una avventura che ci sta vedendo esplorare i fondali genovesi, da ponente a levante, da Quarto a Vesima, e, proprio al giro di boa ci sentiamo in grado di tirare le prime somme, positive ed anche, perché no, negative.

La premessa d'obbligo riguarda l'entusiasmo, il nostro entusiasmo. Pensate un momento a chi, oramai da più di un mese, si trova alle 6 del mattino di tutte le domeniche, a caricare un furgone già saturo di bombole nolegiate il giorno prima, partire in carovana sino alla destinazione, montare il gazebo, striscioni, bandiere, vestirsi andare in mare a posizionare le boe di segna-sub, tornare a riva, organizzare i gruppi, distribuire il necessario per la raccolta e tornare in acqua. Dopo circa 3 ore rispiaggiare, smontare le attrezzature subacquee, asciugarsi, svuotare le reti, smontare gazebo ed accessori, ricaricare, riscaricare e tornare a casa alle due del pomeriggio.

Ma parlavamo dell'entusiasmo; certo che se dovesse basarsi esclusivamente sulla partecipazione a terra dei vari utenti delle spiagge e, qualche volta, su commenti sussurrati molto poco stimolanti e gentili, l'entusiasmo lo troveremmo già ai nostri piedi, ma... quanto valgono le parole di molta gente che si avvicina al nostro gazebo dimostrando soddisfazione e solidarietà, quanto sono preziose le parole dell'anziana signora rammaricata della sua non più giovane età che le impedisce di immergersi con noi a pulire il suo mare, quello che anni fa nulla aveva da invidiare a quello della Corsica o della Sardegna. Questi episodi, che abbiamo registrato tutte le domeniche nessuna esclusa, ci hanno incoraggiato e sollevato dalla fatica. Ma non è tutto: ognuno di noi avrebbe giurato che Vesima e Quarto sarebbero state delle passeggiate, delle piacevoli immersioni anche se a pochi metri di profondità, al contrario invece di San Nazaro o Voltri dove eravamo convinti di portare via dal mare le più disparate tipologie di rumentata. Tutto sbagliato e qui altre soddisfazioni. Nelle località peggiori, dove ripetiamo, pensavamo di trovare di tutto e di più abbiamo lavorato e raccolto poco ma abbiamo notato con soddisfazione quanto la natura, il mare, stia con successo resistendo all'incuria ed all'inquinamento provocato dall'uomo, quanto flora e fauna nascosta da una visibilità impossibile, aggrappata a scogli pululanti di vita. Certo Vesima e Quarto bel mare, buona visibilità ma vediamo il frutto del nostro raccolto: copertoni



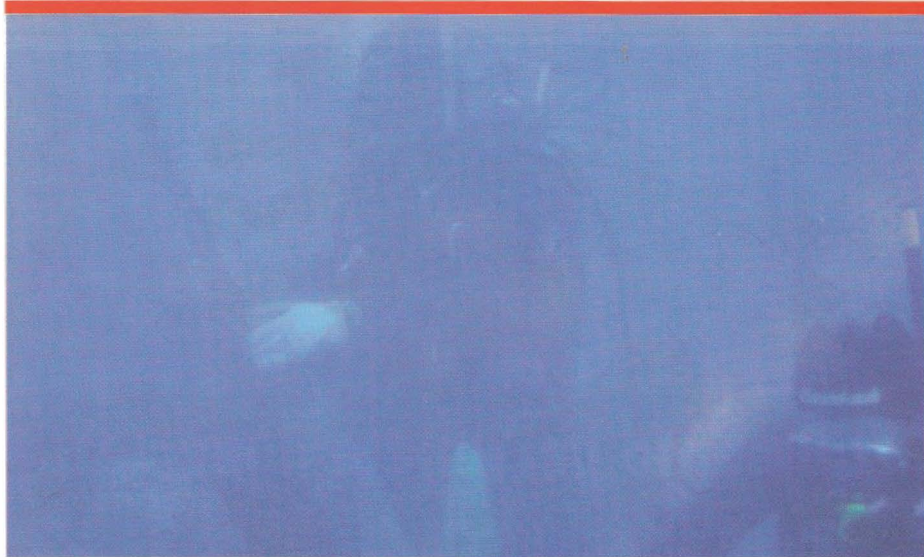

e camere d'aria, fogli di eternit, plastica in tutte le forme e dimensioni, ferro ed addirittura una benna di una ruspa.

E così lo spirito del primo giorno si ripropone al giro di boa, alla vigilia di Pegli, Multedo, ancora Voltri e Quarto, Quinto e Nervi.

Un ringraziamento ai tanti sub geno-

vesi, lombardi, piemontesi che hanno voluto condividere con noi questa esperienza, un ringraziamento alla Regione Liguria ed al Comune di Genova per la sensibilità e la generosità che stanno dimostrando, un ringraziamento a quella anziana signora con il nostro rammarico di non poter insegnarle più a navigare nel blu del nostro mare.





Il finanziamento personale agevolato per tutti i dipendenti delle ferrovie

- ▲ Tasso annuo nominale 5,5%
- ▲ Acconti immediati dell'80%
- ▲ Restituzione da 24 a 120 mesi
- ▲ Anche con protesti e pignoramenti
- ▲ Anche con cessione in corso
- ▲ Possibilità di estinzione anticipata

Alcuni esempi:

Netto ricavo	60 mesi	120 mesi
Lire 8.000.000	Rata 190.000	Rata 115.000
Lire 14.000.000	Rata 325.000	Rata 205.000
Lire 20.000.000	Rata 460.000	Rata 290.000

La rata ed il TAEG (min. 11,9 - max 14,9) degli esempi sono calcolati in base a una durata ed importo delle operazioni, riferiti ad un dipendente Ministeriale di sesso maschile. Legge 180 del 5/1/1950, D.P.R. 895 del 28/7/1959, Art. 1260 e segg. Codice Civile

Tasso fisso per l'intera durata **del finanziamento**

Punti informativi FINEMIRO in LIGURIA

GENOVA

Via C. Barabino, 28/4
tel. **010 532100**

SAVONA

Va Paleocapa, 12/1
tel. **019 8335471**

LA SPEZIA

Via S. Bartolomeo, 101
tel. **0187 280010**



La parola ad ANTEA

Associazione Nazionale Terza Età Attiva

DI GIUSEPPE VISDOMINI

L'ANTEA è una Associazione di volontariato, senza fini di lucro e con carattere di gratuità, nata su impulso della FNP/CISL (Federazione Nazionale Pensionati CISL). Promossa a livello nazionale nel 1997, si è costituita in Liguria nel 1998 (come sede regionale) ed è presente a Genova dal 1999. In armonia con il suo Statuto, che prevede come oggetto dell'attività della ANTEA la solidarietà, in tutte le sue molteplici espressioni (soprattutto nei confronti dell'anziano e delle persone meno abbienti), il Comitato preposto alla costituzione della ANTEA-Genova ha provveduto a tracciare, per il primo anno di attività dell'Associazione, il seguente programma di massima:

- Partecipazione e collaborazione in tutti i Centri Sociali provinciali aperti dalle istituzioni;
- Creazione di un ALBUM VOLONTARI, ove riportare i dati di coloro che intendano fornire la loro collaborazione all'associazione;
- Incontri seminariali di prevenzione

e tutela della salute;

- Attività di animazione e di intrattenimento per i partecipanti ai Centri Sociali;
- interventi di solidarietà per disabili e/o anziani impediti (es. assistenza fiscale, abitativa, ecc...);
- attività del tempo libero: turismo, palestre per ginnastica dolce e altre attività similari.

In vista di questo programma, l'ANTEA-Genova ha già inaugurato, assumendone la gestione, il Centro Sociale Lagaccio (quartiere di San Teodoro); altre iniziative sono in progetto (o già in fase di attuazione), perché l'Associazione vuole essere un importante punto di riferimento per le persone anziane, i pensionati e le fasce più deboli della popolazione. Tutti coloro che desiderano usufruire dei servizi e della assistenza della ANTEA, o che intendono partecipare, con il Volontariato, alle sue iniziative di solidarietà possono rivolgersi a:

ANTEA-Genova P.zza Campetto 7/1
16123 Genova (Tel. 010 2473348)

COLORA

PARATI - FAI DA TE - COLORI TENDAGGI - TESSUTI D'ARREDAMENTO

Carte da parati	Sconto 50%
Moquettes	Sconto 30%
Colori e vernici	Sconto 30%
Zoccolini, aste, polistirolo	Sconto 30%
Pennelli, spatole, ecc...	Sconto 30%
Bastoni e scorritenda	Sconto 10%
Tessuti e tendaggi	Sconto 10%

Sconti praticati dal ns listino pubblico escluse offerte e promozioni in corso. Per il fai da te PRESTITO GRATUITO del tavolo da tappezziere e del compressore Mini Rigo. Specialisti tinte a campione con tintometri computerizzati.

SI RIVESTONO DIVANI
PREVENTIVI GRATUITI

TINTE A CAMPIONE
MAX 1 ORA

P

SAMPIERDARENA
Via Cantore 34r - canc.

Tel. 010413152
Tel. 010417858



CONSULENZA
TECNICA



Maggio 2001

XXXVI Raduno Pensionati FS

DI SEBASTIANO AUTELITANO

È stata una bella giornata, quella del 16 Maggio, quando ci siamo ritrovati tutti (Consiglieri del DLF, esponenti sindacali e, soprattutto, i nostri Pensionati) presso il ristorante "Bagni Stella", a Cavi di Lavagna.

Come sempre, l'adesione dei nostri colleghi in pensione ha risposto in pieno alle nostre speranze e alle nostre aspettative; oltre 200 persone gremivano i saloni del ristorante, dove il tempo è passato velocemente, in allegria, tra saluti, ricordi e (perché no?) un pizzico di commozione.

Per noi, Dirigenti e Collaboratori del DLF, l'appuntamento con i nostri Colleghi è uno degli eventi più importanti della vita del nostro Sodalizio, perché è l'occasione non solo per rinsaldare i legami con il mondo (quello ferroviario) da cui tutti proveniamo, ma è anche il modo per conservare il senso di continuità tra la generazione attuale di ferrovieri e le generazioni, oggi in pensione, che ci hanno preceduto; è stato quindi con impegno, con passione, che abbiamo organizzato questo XXXVI Raduno.

Vogliamo ringraziare tutti quelli che hanno risposto al nostro invito e ci hanno dato l'opportunità di trascorrere qualche ora con loro; un particolare saluto, poi, vorremmo indirizzarlo ai colleghi che hanno superato gli 80 anni, ai quali abbiamo voluto offrire una targa, in ricordo della giornata.

Ora l'appuntamento è per il prossimo

anno; non sappiamo ancora dove lo faremo (dipenderà, in gran parte, dalle preferenze espresse dai nostri Colleghi e dalla disponibilità di locali con strutture adeguate), tuttavia, già sin d'ora, vogliamo dire che ci impegneremo al massimo perché tutto sia all'altezza delle vostre (e nostre) aspettative.



L'arrivo al ristorante foto di Giuseppe Bonelli

**PRESSO IL DLF
È POSSIBILE RITIRARE
GRATUITAMENTE
LE FOTO DEL RADUNO**



(R) Estate in Valpolcevera

3° APPUNTAMENTO

ARENA ESTIVA DLF VIA ROGGERONE 8

ORGANIZZATO DALLA V CIRCOSCRIZIONE VALPOLCEVERA E DALL'ASSOCIAZIONE DOPOLAVORO FERROVIARIO DI GENOVA

Sabato 7 luglio
Banda di Rivarolo

Venerdì 27 luglio
Heart Beat (rock'n roll story)

Sabato 28 luglio
Marco Cambri (a curpi de pria)

Giovedì 26 luglio
Simona Guarino - Giagìò

Giovedì 2 agosto
Teatro del Ghigno

Giovedì 9 agosto
Carlo Cicala & due Punti a Capo

Giovedì 16 agosto
I Quellili

Mercoledì 22 agosto
Roby Carletta & Giordano

Giovedì 23 agosto
Soggetti Smarriti

Mercoledì 29 agosto
I Promessi Sposi & Giannini

Giovedì 30 agosto
Midani

Giovedì 6 settembre
Franco Neri & Santo & Nastaso

Giovedì 13 settembre
Beppe Braida & Della Santa

Giovedì 20 settembre
Daniele Raco & Emilio Razzetti

INGRESSO LIBERO

La Locomotiva *Aiutiamo ad Aiutarci*

NOI E GLI ALTRI

Organizzano il tempo libero dei giovani adulti portatori di handicap psichico. Supportano le famiglie.

I rappresentanti saranno disponibili presso il DLF nei giorni

13 GIUGNO
dalle 10:00 alle 12:00

La Locomotiva *Aiutiamo ad Aiutarci*

AFASICI A.IT.A.

LIGURIA

I rappresentanti dell'associazione saranno disponibili presso il D.L.F.

13 GIUGNO 2001
dalle 15:00 alle 17:00

La Locomotiva *Aiutiamo ad Aiutarci*

A.I.STOM LIGURIA

Informa sui problemi degli incontinenti e stomizzati.

I rappresentanti saranno disponibili presso il DLF nei giorni

30 MAGGIO
dalle 15:00 alle 17:00



Turismo sociale e patrimonializzazione

DI ALFIO POGGI

Come noto, la nascita del Progetto Case Vacanze (per la cui attuazione è stata creata una Cooperativa tra i DLF territoriali) è finalizzata al perseguimento di due obiettivi: il Turismo Sociale (offerta di vacanze a prezzi inferiori a quelli di mercato) e la Patrimonializzazione (dotare i DLF di strutture immobiliari proprie, rafforzando così il ruolo dei DLF nei confronti delle FS).

Attualmente la Cooperativa è giunta ad un punto cruciale, che è quello delle scelte e della realizzazione pratica (anche per confermare la sua credibilità nei confronti dei Soci sottoscrittori). Nonostante le difficoltà (dovute alle trasformazioni societarie all'interno delle FS e all'incertezza sulla sorte degli immobili affidati in uso gratuito, in tempi lontani, ai DLF da parte delle Ferrovie), sono state portate a termine le acquisizioni di Vico del Gargano e di Golfo Aranci e si è pronti ora a passare alle fasi successive che consistono nell'elaborare, anzitutto, un Regolamento della Cooperativa (con, tra l'altro, le modalità di utilizzazione delle strutture alberghiere da parte dei Soci) e poi nella creazione delle Società di Gestione che realizzeranno la ristrutturazio-

ne e gestiranno le unità immobiliari (sulla base dei criteri indicati in un contratto di Affitto d'Azienda, da stipulare tra la Cooperativa e le citate Società).

Nel contratto di cui sopra, in particolare, verranno definiti i seguenti punti: il progetto di ristrutturazione, il piano finanziario, il progetto gestionale (con le quote e le modalità di prenotazione e pubblicizzazione). Quanto sopra consentirà di presentare, in tutte le sedi territoriali DLF, un dettagliato schema del Progetto Case Vacanze, articolato nei seguenti obiettivi: prezzi ridotti, utilizzazione dei tagliandi di sottoscrizione e trattenuta a ruolo per eventuali cifre eccedenti il valore dei tagliandi stessi, elevata qualità dei servizi, vacanze diversificate (in base alle esigenze individuali). Il DLF di Genova si ripromette di continuare sulla strada iniziata sia promuovendo questo Progetto presso i nostri iscritti, sia, soprattutto, invitando i Soci a sottoscrivere i Tagliandi, perché è da essi che dipende, in larga parte, la riuscita dell'iniziativa.

Per qualunque informazioni rivolgersi al Consigliere DLF Alfio Poggi (Tel. 010/261627 - Tel FS 274/2220)

O.C.M.A. S.n.c.

OTTICA A. BOSTRENGHI

Genova, piazza Soziglia 12/6 1° piano telefax 0102474337



produzione e vendita occhiali (vista e sole)
lenti a contatto (rigide, morbide, cosmetiche)

OFFRE

- assistenza tecnica assolutamente gratuita
- controllo visivo computerizzato

PREZZI ECCEZIONALI!

Il montaggio delle lenti, la messa in opera in genere e l'eventuale colorazione delle lenti sono in omaggio. Vi attendiamo! Avrete una cordiale accoglienza e...

PREZZI IMBATTIBILI

SCONTI DEL 30% AI SOCI DLF

Tel 0102474125

chiuso il lunedì



Nuovo look per GE-Rivarolo

DI PASQUALE COSTA



foto di Giuseppe Bonelli

Il giorno 4 maggio 2001, alla presenza del Presidente della Provincia di Genova, Marta Vincenzi, è stata inaugurata la nuova "veste" della sala d'aspetto della Stazione di Rivarolo. Si tratta della nuova tappa del progetto "Anche Noi Coloriamo - Falsi D'Autore" eseguito dalla 3ª C della Scuola Media "Don Orenco".

I ragazzi hanno lavorato, come per la scorsa edizione che li vide impegnati nella stazione di Pontedecimo, sul tema "L'Uomo e il Treno", decorando la sala d'aspetto con "falsi" di pittori famosi, da Michelangelo a De Chirico. Il lavoro dei ragazzi, guidati dalla professoressa Anna Bellomo, ha dato esempio di come la creatività e l'estro possano essere utilizzati nell'ambito di un progetto che ha come obiettivo anche quello di rinsaldare il rapporto che

i giovani devono avere con la loro città e dell'educazione al rispetto dei luoghi pubblici.

All'inaugurazione erano presenti anche il presidente DLF, Pierluigi Favaretto, il vice presidente Sebastiano Autelitano, numerosi consiglieri del Dopolavoro, l'assessore Mario Tullo, l'ingegner Natale, direttore del Trasporto Regionale, il presidente della V Valpolcevera, Armando Rosati, il dott. Pardini, Dirigente Divisione territoriale V Valpolcevera, la responsabile Ufficio Manifestazioni del CDC, signora Cutica Laura e la signora Rina Piana del Distretto Scolastico N. 11.

Auspichiamo che iniziative di tale genere abbiano seguito, a conferma dello stretto contatto e della collaborazione tra gli enti pubblici e la scuola dell'obbligo.



Concerto di primavera

DI GIANNI BARTALINI

Quasi a voler richiamare ai propri doveri una stagione capricciosa ed alquanto in ritardo, si è tenuto al Teatro Carlo Felice il tradizionale "Concerto di Primavera". Tre i titoli in programma, un autentico tris d'assi: la Sinfonia dal *Guglielmo Tell* di Gioachino Rossini, le Danze Sinfoniche da *West Side Story* di Leonard Bernstein e la Sinfonia n. 9 "dal Nuovo Mondo" di Antonin Dvorak.

Considerato a ragione da molti il vero capolavoro operistico di Rossini, il *Guglielmo Tell* concluse l'attività operistica del "Cigno di Pesaro". Accolta dal pubblico parigino, nel 1829, con una buona dose di indifferenza, quest'opera - ispirata al dramma schilleriano - rappresentò davvero qualcosa di nuovo per Rossini, e per l'elevatezza dei sentimenti rappresentati, e per il profondo rinnovamento del linguaggio musicale stesso. La Sinfonia rispecchia fedelmente queste innovazioni, e rimane uno dei brani sinfonici più straordinari scritti dal Maestro.

Un musical nel 1957, un film nel 1961 (vincitore di dieci premi Oscar) *West Side Story*, - tragica storia d'amore tra Tony e Maria, novelli Romeo e Giulietta, nel West Side newyorkese negli anni kennediani, in cui l'American Dream sembrava alla portata di tutti - nacque da un'idea di Jerome Robbins, che in seguito ne curò la messa in scena e la coreografia. Grande pagina musicale di Leonard Bernstein che seppe utilizzare i ritmi delle musiche popolari americane, come prima di Lui, fecero George Gershwin, Edward Kennedy, "Duke" Ellington e Charlie Parker.

Composta nell'autunno del 1893, dopo il primo anno di soggiorno americano di Dvorak, la Sinfonia n. 9 raccoglie le molteplici esperienze musicali ed umane fatte dal musicista boemo. Soprattutto in essa il repertorio dei neri d'America e quello dei nativi pellerossa lascia evidenti tracce di sé, contaminandosi però, in modo del tutto originale, con la tradizione popolare boema e innestandosi sulle solide forme del sinfonismo tardoromantico mitteleuropeo. La Sinfonia n. 9 "dal Nuovo Mondo" ebbe un enorme successo fin dalla sua prima esecuzione avvenuta alla Carnegie Hall di New York, il 16 dicembre 1893, e frettolosamente si salutò in essa la nascita di un originale via americana dall'alveo della musica sinfonica europea: solo pochi anni dopo, invece la tradizione popolare americana, soprattutto quella nera, avrebbe trovato la propria affermazione nel jazz, in un modo completamente estraneo alla musica eurocolta.

Gran concerto, graditissimo al numero pubblico, che al termine ha tributato calorosissimi applausi al giovane ma già autorevolissimo direttore d'orchestra George Pehlivanian.

Prossimo appuntamento

DON CARLO di Giuseppe Verdi
Ferruccio Furlanetto, Sergej Larin, Roberto Frontali, Luciana d'Intino, Askar Abdrazakov e Marina Mescheriakova, cast di lusso, per questa monumentale pagina verdiana che concluderà la stagione d'opera.

21, 24, 26, 28, 30 Giugno - 1, 3 Luglio.

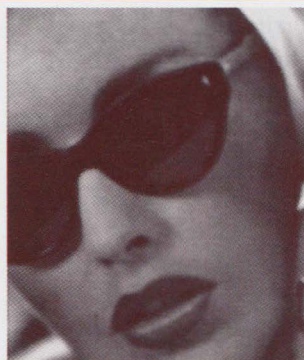

OTTICA TAMPONI

Via Caffa, 2 r. (piazza Tommaseo) telefono 010 318680

**offre a tutti i soci DLF vantaggi e prestazioni eccezionali:
sconti fino al 30%**

- montature e lenti delle migliori marche
 - assistenza gratuita
 - controllo dello visto assolutamente gratuito effettuato con l'ausilio di moderna strumentazione
- comodo e facile posteggio in Piazza Tommaseo, che verrà da noi rimborsato*

Presentarsi con la tessera DLF



LA CELEBRAZIONE DEL 25 APRILE

A GENOVA PIAZZA PRINCIPE

Il giorno 23 aprile 2001, nella Sala Eustrostar di Genova PP (concessa dalla Società FS, che ha anche donato le corone commemorative) si è tenuta una manifestazione per ricordare la data del 25 Aprile 1945, anniversario della Liberazione dell'Italia dall'occupazione nazista.

L'incontro, con un contributo filmato della videoteca della Locomotiva sulla guerra partigiana nella nostra città, si è svolto alla presenza del Dott. NATALE (in rappresentanza delle F.S) che ha portato il saluto della Società, nonché di rappresentanti sindacali e di numerosi cittadini.

Dopo l'introduzione del sig. CABELLA del D.L.F., che ha ricordato i Ferroviari caduti nella Guerra di Liberazione, vi è stato poi un intervento del sig. Sasso.

Ha concluso la manifestazione il rappresentante dell'ANPI, sig. ODINO deportato a Mauthausen, che ha raccontato con sentita partecipazione episodi della guerra partigiana dei quali è stato protagonista.

Nel pomeriggio, presso la Sala Blu del DLF, alla presenza di numerosi cittadini, è stata proiettato il film "ACTHUNG, BANDITI !!!" di Carlo Lizzani, nel 50° anniversario della sua uscita sugli schermi.

A GENOVA BRIGNOLE

Il giorno 24 Aprile, presso il Deposito Locomotive di Ge Brignole, alla presenza del personale FS e di tanti altri cittadini, si è svolta una manifestazione per celebrare la ricorrenza del 25 Aprile.

Alla cerimonia sono intervenuti un esponente dell'ANPI, una rappresentanza sindacale, nonché membri del DFL e del Circolo DLF di San Fruttuoso.

È stato il momento della memoria e del ricordo, nel quale gli oratori che si sono succeduti hanno sottolineato l'attualità e l'importanza della Resistenza alla quale dobbiamo la nascita della nostra Democrazia.

A GENOVA RIVAROLO PER NON DIMENTICARE

di Pasquale Costa

Si è svolta nella ricorrenza dell'Anniversario del 25 Aprile, una significativa manifestazione presso il Deposito Locomotive di Genova Rivarolo per ricordare ai giovani, presenti in gran numero, gli avvenimenti della Resistenza e della lotta Partigiana.

Erano presenti alla manifestazione, promossa dal DLF, la Presidente della Provincia di Genova, professoressa Marta Vincenzi, il Presidente della Circoscrizione V Valpolcevera, sig. Armando Rosati, il presidente del DLF di Genova, sig. Favareto, ed il Vice Presidente, sig. Autelitano, i sigg. Cesare Casalini ed Emilio Franzone per l'ANPI, il sig. Mauro Ierace della CGIL. Sono stati ricordati gli avvenimenti perpetrati nella zona dai nazifascisti e tutti gli interventi hanno sottolineato l'importanza della memoria storica come asse centrale da trasmettere ai giovani per **NON DIMENTICARE**.



Foto di Giuseppe Bonelli



Sui sentieri dei Partigiani

DI GIOVANNI BIOLCATTI

Ricordo la canzone **Bella ciao** echeggiare in un'aula delle scuole elementari o sul pullman durante qualche gita domenicale. Da bambino la cantavo senza la minima consapevolezza di quello che significassero quelle strofe imparate a memoria.

Rivedo, oggi, tante **commemorazioni del 25 Aprile** buone solo per un picnic sui prati: probabilmente in futuro si rischia di perdere ancora di più la "memoria storica" e il reale significato di questa festa.

Per questo motivo, in occasione del 25 aprile 2001, ho voluto organizzare - nell'ambito delle attività del **Gruppo Escursionisti DLF** - una gita ai laghi di Gorzente, sui sentieri che videro protagonisti quei giovani che dopo l'8 settembre vollero essere artefici del loro futuro, scegliendo di lottare per la libertà del proprio Paese.

*...Uomini liberi che volontari
si adunarono
per dignità e non per odio...*

come ebbe a scrivere **Pietro Calamandrei** in risposta alle sprezzanti affermazioni del fedmaresciallo Kesslerling, comandante in capo delle forze naziste in Italia.

Costui fu processato nel 1947 per crimini di guerra (Fosse Ardeatine, Marzabotto e altre orrende stragi) e condannato a morte, pena poi commutata in carcere a vita. Già nel 1952, in considerazione delle sue "gravissime condizioni di salute" venne rimesso in libertà...

Tornato in Germania fu accolto come un eroe dai circoli neonazisti bavaresi, di cui per altri otto anni fu attivo sostenitore. Pochi giorni dopo il suo rientro a casa Kesslerling dichiarò pubblicamente che non aveva niente da rimproverarsi, anzi gli Italiani dovevano essergli grati per il suo comportamento durante i 18 mesi di occupazione nazista, tanto che avrebbero fatto bene a erigergli un monumento!

Noi escursionisti non abbiamo voluto fare alcuna commemorazione, ma ricordare - senza retorica - il valore di una scelta. In località Passo Mezzano ci siamo fermati a parlare del rastrellamento della Pasqua 1944 e di altri fatti di sangue avvenuti in Val Polcevera. E' una giornata di vento e di pioggia e ci vengono in mente le parole di un'altra canzone partigiana, composta dalla "banda" di Felice Cascione (medaglia d'oro della Resistenza):

*Fischia il vento, urla la bufera,
scarpe rotte, eppur bisogna andar,
a ritrovare la nostra primavera...*

Il Centro Documentazione del Gruppo Escursionisti DLF, consultabile gratuitamente dai Soci del Dopolavoro, dispone anche di materiale cartografico e descrittivo sui sentieri della Resistenza, particolarmente in Liguria e in Piemonte.

Coloro che fossero interessati, possono contattarci nella sede di Via Doria, 9 - Telefono 010 261627.



Gruppo speleologico DLF "A. Martel"

DI PINO TRAPASSO

Esiste una parte del D.L.F. composta da un insieme affiatato di persone, accomunate dalla passione per uno Sport poco conosciuto, eccentrico ed entusiasmante, la SPELEOLOGIA.

Il gruppo Speleo D.L.F. "A.Martel" (GSM), composto da una quarantina di Soci, svolge attività, non solo sportive, ma anche sociali e culturali.

Tra queste ultime vogliamo segnalare conferenze e proiezioni di audiovisivi presso associazioni culturali ed istituti di istruzione, nonché la divulgazione dell'attività speleologica vista anche come una disciplina rivolta alla salvaguardia dell'ambiente ipogeo e della natura in genere.

Tra le altre attività vi sono, naturalmente, le escursioni guidate all'interno di cavità (nel gruppo sono presenti 11 istruttori riconosciuti dalla Società Speleologica Italiana), i corsi di introduzione alla Speleologia e di perfezionamento delle tecniche di progressione, la ricerca sul territorio di nuove cavità, lo studio dell'idrologia del sottosuolo, e dei fenomeni e delle problematiche ad essa legati. Il lavoro in comune e l'armonia che si è creata all'interno del gruppo, hanno favorito la formazione di validi elementi che hanno messo a disposizione della società le tecniche apprese e tramandate negli anni, prestando la propria opera al servizio del cittadino, divenendo volontari del (CNSAS) Corpo Nazionale Soccorso Alpino e Speleologico, (Protezione Civile), dan-

do la propria disponibilità e reperibilità, in caso di incidente, 24 H su 24. Gli elementi del GSM che fanno parte del soccorso sono tre, di cui due fanno parte della Commissione Nazionale di soccorso in forra. Anche tra i nuovi arrivati stanno emergendo alcuni elementi che in un prossimo futuro potranno accedere all'organico dei volontari del Soccorso, andando ad incrementare un servizio nazionale basato fondamentalmente sul volontariato.

Il CNSAS, nell'anno 2000, era composta da 17 servizi regionali, divisi in 27 zone alpine e 228 stazioni, nonché in 14 zone Speleologiche con 32 stazioni per un totale di 6913 volontari, di cui 302 medici.

Dalla statistica degli interventi per l'anno 1999 risultano un totale di 3893 interventi che hanno impegnato 21350 uomini, di cui 20137 sono volontari. Nel 1999, rispetto all'anno precedente, gli incidenti in ambiente ipogeo sono aumentati notevolmente da 23 a 32; nel torrentismo in 3 anni il fenomeno si è triplicato, evidentemente legato all'aumento delle persone in attività. Questo aspetto del nostro gruppo è probabilmente a molti sconosciuto, come del resto l'attività ordinaria dello stesso.

Il nostro invito è aperto a tutti; partecipate alle nostre manifestazioni o veniteci a trovare: non è obbligatorio essere "temerari", ma neppure guasta.



Società Ligure Volantinaggio

 Gruppo
SO.LIVO. s.a.s.

***Facciamo strada
per portarvi lontano***

 Gruppo
SOLIVO s.a.s.
Società Ligure Volantinaggio

Via Chiabrera, 18r - 16123 Genova
Tel. 010.24.68.925 - 010.24.67.715 - Fax 010.251.81.32





AIUTIAMO AD AIUTARCI

Continuano le
collaborazioni
con nuove Asso-

ciazioni, da questo mese entrerà a far parte del nostro progetto la U.I.L.D.M. con articoli e incontri al D.L.F.



UNIONE
ITALIANA
LOTTA ALLA
DISTROFIA
MUSCOLARE

La U I.L.D.M. Sez. di Genova, si è costituita nel 1969 per opera di alcune persone affette da distrofia muscolare, dai loro familiari, da medici e ricercatori. Non ha finalità di lucro, è apartitica ed è strutturata democraticamente. La nostra azione s'ispira ai principi del volontariato ed attua la più ampia solidarietà nei confronti delle persone disabili.

Promuove e collaborare alla ricerca su cause, prevenzione e terapia delle distrofie muscolari e malattie neuromuscolari. Promuovere e contribuire alla eliminazione di qualsiasi ostacolo che si frapponga alla libera espressione ed all'affermazione delle potenzialità personali e sociali dei soggetti affetti da tali patologie.

La nostra Associazione fornisce alle persone midistrofiche:

- Consulenza legale e legislativa.
- Trasporto affidato a personale qualificato.
- Organizzazione di feste, gite ed soggiorni estivi.
- Segretariato sociale.
- Promozione attività sportive.

Per svolgere queste attività ci autofinanziamo tramite tesseramento e campagne di raccolte fondi. Oltre alle attività di tipo socio assistenziale di cui sopra, formiamo i seguenti servizi:

- Consulenza medica specialistica, genetica e fisiologica.
- Fisiokinesiterapia domiciliare ed extramurale (trattamenti in acqua) effettuati da specialisti.

Uno dei progetti che ci ha impegnato e stata la realizzazione di una CASA FAMIGLIA, finalmente inaugurata il 06/04/01 atta ad ospitare persone di-

sabili e gestita anche dagli ospiti stessi. La Casa famiglia vuole essere fondamentalmente una risposta a quattro diverse esigenze :

La persona che improvvisamente rimane senza sostegno familiare e si vedrebbe altrimenti costretta a risiedere in un anonimo Istituto per lungo tempo.

La persona che cerca un'indipendenza dalla famiglia ma permane in ogni caso il proprio bisogno di assistenza. La persona la cui famiglia ha necessità di un periodo di riposo. L'ospitalità temporanea.

Nel mese di aprile abbiamo stipulato un contratto con l'INAIL per la locazione di un alloggio per collocare la casa famiglia. Esso è ubicato nel quartiere della Foce, quindi inserito in un ideale contesto del centro città privo di barriere architettoniche. Chi volesse in qualche modo collaborare nelle attività di volontariato che l'associazione promuove, o nel reperimento di fondi per la migliore gestione possibile della comunità alloggio, può mettersi in contatto presso la nostra sede. Per ulteriori informazioni potete contattarci sia telefonicamente sia per posta elettronica, o previo appuntamento presso la N.S. sede legale.

Tel. Sede 010 5955405

E-mail uildmge@tin.it

Nei prossimi numeri di Superba si affronteranno approfondimenti sul tema e verranno comunicate le date dei presenziamenti.

La Locomotiva Aiutiamo ad Aiutarci

ALZHEIMER

Informa sui problemi relativi ai disturbi legati alla memoria

I rappresentanti saranno disponibili presso il DLF nei giorni

22 MAGGIO e 17 LUGLIO
ore 15:00 -17:00

La Locomotiva Aiutiamo ad Aiutarci

A.Ge.D.O.

I rappresentanti saranno disponibili presso il DLF nei giorni

5 e 19 GIUGNO
ore 10:00 -12:00



Che "ci azzecca" la matematica

DI LUIGI BOLLETTA

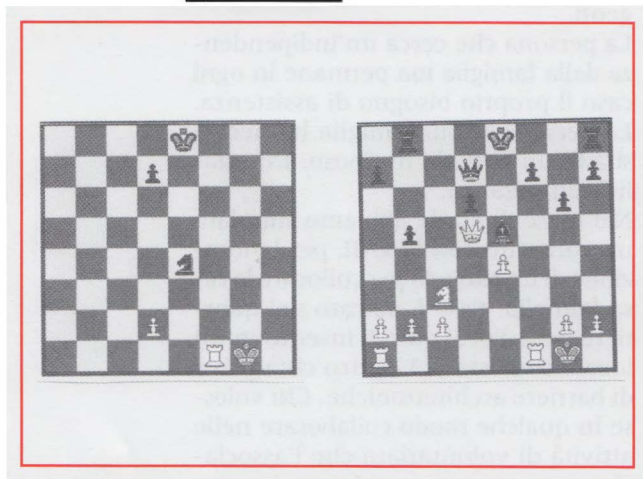

Fare il verso agli intellettuali che scrivono di scacchi è una grossa responsabilità. Bisogna innanzi tutto essere bravi giocatori, poi psicologi e infine dei letterati. Tre materie che farebbero di un individuo un essere superiore. Con la superiorità è facile scaderne nell'arroganza tanto da squalificarsi automaticamente. Almeno, così credo io. La saccenteria di tanti altri è mitigata dal riproporre eventi scacchistici, attuali o storici, che assorbono tanto interesse da far dimenticare la sintassi. Che dire poi dei matematici che degli scacchi ne fanno, al pari dell'algebra, una loro materia? Per Cigorin, considerato il padre degli scacchisti russi, gli scacchi erano un'arte irrazionale, disordinata e imperfetta; e allora che "ci azzecca" la matematica? Per non parlare poi dei cultori della musica che pensano che il giusto sottofondo musicale durante una partita a scacchi sia il loro zuffolare qualche motivo sinfonico di difficile comprensione. Da considerarsi, sempre che gli astanti lo

permettano, dato che dovrebbe essere vietato disturbare con rumori lo spirito nobile che aleggia in una sala scacchi. La questione dello zuffolare, alias fischiare, quando lo fa l'antagonista, rivela la tensione, la concentrazione o lo sconforto. Quando si colpisce nel segno lo zuffolo bruscamente cessa. Ed io, zuffolando, vorrei proporvi, considerato il tema dell'inchiodatura, delle situazioni che si verificano spesso sulla scacchiera e che a volte sono risolutive. Indubbiamente sono incidenti di percorso che fuoriescono dalla strategia complessiva della partita e causano debolezze irreparabili. Nel primo schema, molto semplice il bianco gioca **Te1** attaccando il cavallo che rimane inchiodato e indifeso. Il tentativo di difenderlo con il pedone in **d5** è reso vano dal pedone bianco che lo attacca in **d3**. Morale: evitare di portare pezzi indifesi sull'allineamento del proprio Re. Nel secondo schema le cose sono un po' più complesse. Il bianco gioca **Tad1**. Così d'acchito sembra che non ci siano minacce perciò il nero arrocca il suo Re portandolo lontano dalla Donna. Il bianco gioca allora **D:e5** al che segue **d:e5** e **T:d7** guadagnando un pezzo e alla fin fine la partita. Anche qui sarebbe opportuno dare dei consigli, primo tra tanti cercare di evitare di lasciare la Donna troppo a ridosso delle torri avversarie. Naturalmente di esempi ne seguirebbero a non finire e questi devono servire solo ad aprire un argomento che spero riproporvi quanto prima.



L'estate del DLF di Novi

DI MAURIZIO BAFURNO

Arriva l'estate e il D.L.F. di Novi Ligure, attraverso le proprie strutture, sta lavorando per rendere la stagione estiva ricca di eventi per i propri soci, sia effettivi che frequentatori. Ognuno avrà modo di scegliere tra proposte di viaggi, soggiorni, attività sportive e ricreative presso la sede di via S. Giovanni bosco n° 44a e altre iniziative organizzate all'insegna del divertimento e dello stare insieme. Ricordiamo che il 17 marzo si è conclusa la **CROCIERA sul NILO** con soggiorno al CAIRO. Al ritorno tutti i partecipanti si sono dimostrati soddisfatti dell'organizzazione nonostante un inconveniente tecnico, che ha fatto ritardare l'arrivo a Milano Malpensa di 8 ore.

Quest'anno, oltre al solito consolidato viaggio all'estero il Settore Ricreativo in collaborazione con quello del Turismo propone una novità, un soggiorno di 8 giorni in una delle più stupende isole del Mediterraneo, **MALTA**. Il soggiorno di 8 giorni e 7 notti è proposto dal 23 al 30 Settembre 2001 con volo aereo, soggiorno in Hotel ****, pensione completa + bevande ai pasti e la possibilità di escursioni per apprezzare al meglio ciò che l'Isola, la sua gente, la sua storia hanno da offrire.

In merito alle novità, un'altra nota positiva è la costituzione del **Gruppo Trekking**, che ha organizzato la sua prima uscita il 25 Aprile 2001 con la **Gita a piedi ai Forti di Genova** a cui hanno aderito, nonostante il tempo incerto, numerosi partecipanti. Visto il successo ottenuto, il giorno 3 Giugno 2001 ci sarà la **Gita a piedi ai LAGHI del GORZENTE**, è un percorso naturalistico botanico interessante con difficoltà modeste, quindi con possibilità di partecipazione anche per i bambini. La durata dell'escursione è di 4 ore circa.

I programmi si possono ritirare presso la sede centrale D.L.F. di piazza Falcone e Borsellino 16.

L'attività della sezione **TENNIS** va a gonfie vele, infatti fuori programma si è organizzato un Torneo singolare N.C. con 32 partecipanti che ha visto alternarsi sul nostro campo le migliori racchette della zona. Inoltre ricordo che è appena iniziata l'iscrizione al Torneo a "Squadre" una vera istituzione per la nostra sezione che vede sempre crescere di anno in anno il numero dei partecipanti.

La sezione **BOCCE** ha iniziato le gare del Martedì e Giovedì e, nonostante la bassa temperatura, i soci hanno dato come sempre prova del loro attaccamento alla sezione partecipando numerosi, meritandosi così il titolo di "Temerari".

Allegato, a questo numero di **Supperba**, verrà inviato il nostro **Opuscolo Convenzioni**, l'edizione 2001 è stata rinnovata sia nella grafica che nei colori, con una agenda calendario all'interno, frutto di un lavoro impegnativo che il nostro Vice Presidente Mario Bevilacqua ha svolto con la sua solita precisione acquisendo ditte nuove, garantendo per i nostri soci un servizio all'insegna della qualità e del risparmio.

Le attività del nostro D.L.F. sono in forte crescita, io vedo grande partecipazione e forte coinvolgimento da parte di tutti, il merito va ai soci che, sempre presenti a tutte le iniziative, fanno sì che anche le cose che sembrano scontate diventino un piacevole momento di aggregazione per tutti.

Tutto questo ci incoraggia a proseguire il lavoro svolto fino ad oggi, cercando di andare sempre incontro alle esigenze di tutti i soci nello spirito della nostra associazione.



ISTITUTO SCOLASTICO PRINCIPE DOPOLAVORO FERROVIARIO GENOVA

Istituto legalmente riconosciuto dal 1947
con presa d'atto del Ministero della Pubblica Istruzione
Piazza Acquaverde 4 (atrio Stazione Principe) - 16126 Genova
Telefax 010 246.2644 - Tel.010 274.3782 (FS) Tel.010 251.8477

SONO APERTE LE ISCRIZIONI PER IL PROSSIMO
ANNO SCOLASTICO 2000/2001
AI SEGUENTI CORSI

CORSI LINGUISTICI: Corso collettivo di INGLESE articolato su 5 livelli (1°- 2°- 3°- 4°- First Certificate) con lezioni bisettimanali di 90' ciascuno in orari pre serali. Corsi collettivi di **TEDESCO - FRANCESE - SPAGNOLO**: con lezioni settimanali di 2 ore consecutive in orari pre serali con insegnanti di madre lingua. Corsi individuali di **INGLESE - FRANCESE - SPAGNOLO - TEDESCO - RUSSO - ARABO** con orari a scelta dei partecipanti e con l'Assistenza di personale qualificato. Corsi collettivi di **LINGUA ITALIANA per stranieri**.

NOVITÀ! Con il nuovo anno scolastico si effettueranno **CORSI BABY di LINGUE ESTERE scolari e pre scolari su più livelli**.

INFORMATICA: Corsi individuali di formazione per OPERATORE su PC MS-DOS - VIDEOSCRITTURA - CONTABILITA' COMPUTERIZZATA - AUTOCAD - EXCEL - ACCES - WINDOWS '98 - WORD per WINDOWS

PROGRAMMAZIONE: C - C++ - VISUAL BASIC - INTERNET - TECNICO HARDWARE - FLASH - PHOTOSHOP.

Corsi con orari a scelta dei partecipanti (dalle ore 9 alle ore 20) nella sede dell'Istituto.

CORSI DI FORMAZIONE PROFESSIONALE: ORIENTAMENTO

PROFESSIONALE - SEGRETARIATO (Segretaria d'Azienda, Segretaria di Direzione, Segretaria internazionale) - DATTILOGRAFIA (Elettronica ed Elettrica) - ESPERTO IVA/PAGHE E CONTRIBUTI - STENOGRAFIA - CONTABILTA' GENERALE - MARKETING (Assicurativo, Turistico, Immobiliare) - TOUR OPERATOR - ANIMATORE TURISTICO - HOSTESS - STEWARD (Internazionale, di Volo, di Navi), Receptionist Congressi e Meeting - ARRENDAMENTO - FUMETTO - GRAFICA PUBBLICITARIA

CORSI DI PREPARAZIONE AI CONCORSI FS che saranno indetti dalle FS.



Il nido d'Aquila

DI ROBERTO DELLA VEDOVA

La sua giusta denominazione in dialetto brigasco (Alpi Liguri Marittime), è: - 'RNÌ d'ÀIGÛRA-. Rivista semestrale diretta da Pierleone Massajoli, ricca di 50 pagine dove vengono trattati i temi e gli argomenti più disparati, riguardanti l'uomo delle alpi liguri e la sua storia, oltre alla flora e fauna di quelle nostre interessanti contrade, ma non solo: si parla dell'antica cucina genovese e della riviera, delle cure e degli antichi rimedi. Federica Pettinari collaboratrice del "Nido..." dice che in valle Argentina, quando qualcuno prendeva una storta, per rimediare usava bianco d'uovo, farina e aceto, oppure *u bigiun*, resina d'abete; quindi faceva degli impiastri e li applicava. A Loano, oltre agli impacchi freddi d'aceto, si usava *l'imbrennò*. Due manciate di *brennu* crusca, bagnata nell'aceto, poi l'impacco sulla parte offesa legandola strettamente. A Savona pare che ancor oggi vi sia una donna che fa *u pentulin da strìa*. Si tratta di ceneri di camino e acqua in un *pentulin*. Quando bolle, versa il tutto in cattino concavo di ferro smaltato, poi immerge anche il pentulin ma col fondo rivolto verso l'alto. Pone sopra uno straccio, fa posare sul pentolino il piede gonfio, e il giorno dopo il dolore è sparito. A Pigna un frate faceva immergere il piede sotto la cascata di un torrente; metodo simile a quello consigliato oggi. Comunque, dal Roja al Magra, è stato tutto un fiorire di sistemi atti alla bisogna, compresi impacchi d'orina di donna vergine. Oltre le cure si declamavano anche filastroc-

che propiziatricie. Altri contenuti della rivista? Racconti, notizie curiose, ad esempio la testimonianza di chi è riuscito a fotografare un lupo. E ancora leggende e testimonianze contadine, che ci riportano a credere nelle favole, facendoci dimenticare i problemi legati al tecnicismo esasperato. E ancora toponimi e nomi caratteristici della terra brigasca. La religione delle antiche pietre risalenti al neolitico (8000-3000 anni fa). La casa delle api a Tenda. Le *bàzure*, i *servanot* e le *masche* della mitologia alpina. IL NIDO D'AQUILA evidenzia in copertina il seguente motto: "*Šprega i bàusi e portari ar machèe*" [togli le pietre (dal campo) e portale nel mucchio] un invito a riunirsi per aiutarci e aiutare la natura.

Il dialetto (o lingua?) brigasco ha mantenuto corposità e schiettezza, nonché la liricità dei dialetti liguri, e non è arduo come sembra, tanto che lo sto studiando con vero interesse e, seppur con grande sforzo, sono riuscito a scrivere qualche poesia. Eccovi alcuni nomi: *Cian rus* Pianoro rosso; (toponimo) (*r*) *l' i à = c'è*; *farandura* = farandola; *Loc ti àa* = cos'hai; *mëndiy*=fazzoletto; *brügaya*=briciola; *r fuìn*=faina; *giuvëntìra*=gioventù; *agliandru*=oleandro; *luzumberti* = ramarri; *curumbaira* = pernice; *gat* = gatto; *lùuv* = lupo; *bušcaté* = boscaiolo.

Il Nido D'Aquila -semestrale di cultura-. Chi fosse interessato a riceverlo può contattare il dott. Pierleone Massajoli tel. 0103621829.





LIGURSIND TOUR DLF, via Andrea Doria 13, Genova

Tel 010 2465880 - 010 2465869 - 010 2465961

Fax 010.2465961 Tel FS (958-858) 3784

E-mail: ligursind@dlf.it

Sito Internet: www.genova.dlf.it

Orario di apertura:

da lunedì a venerdì 9/12:30-15/18:30

APPUNTAMENTI EUROPEI 2001

PRAGA SPECIAL – Pullman GT

4 Luglio (5gg-4 notti) - L. 569.000
18 Luglio (5gg-4 notti) - L. 569.000
1 Agosto (5gg-4 notti) - L. 669.000
14 Agosto (5gg-4 notti) - L. 729.000
Partenze 8/22/29 Agosto (5gg) - L. 699.000

AMSTERDAM SPECIAL – Pullman GT

19 Giugno (6gg-5 notti) - L. 999.000
31 Luglio (6gg-5 notti) - L. 999.000
7 Agosto (6gg-5 notti) - L. 999.000
13 Agosto (6gg-5 notti) - L. 1.049.000
Partenze 21/28 Agosto (6gg) - L. 999.000

BERLINO SPECIAL – Pullman GT

26 Giugno (6gg-5 notti) - L. 929.000
31 Luglio (6gg-5 notti) - L. 929.000
13 Agosto (6 gg-5 notti) - L. 999.000
Partenze 7/21 Agosto (6 gg) - L. 949.000
28 Agosto (6 gg-5 notti) - L. 929.000

PARIGI SPECIAL – Pullman GT

4/18 Luglio (5gg / 4 notti) - L. 799.000
1 Agosto (5 gg-4 notti) - L. 859.000
14 Agosto (5gg-4 notti) - L. 929.000
29 Agosto (5 gg-4 notti) - L. 859.000

VIENNA SPECIAL – Pullman GT

4-18 Luglio (5gg-4 notti) - L. 669.000
14 Agosto (5 gg-4 notti) - L. 829.000
Partenze 8/22/29 Agosto (5 gg) - L. 799.000

BUDAPEST SPECIAL – Pullman GT

Partenze 4/18 Luglio (5gg) - L. 569.000
1 Agosto (5 gg-4 notti) - L. 669.000
14 Agosto (5 gg-4 notti) - L. 729.000
Partenze 8/22/29 Agosto (5 gg) - L. 699.000

PARIGI E I CASTELLI DELLA LOIRA – Pullman GT

Partenze 19/26 Giugno (6gg) - L. 989.000
Partenze 3/17 Luglio (6gg) - L. 969.000
31 Luglio (6gg/5notti) - L. 989.000
Partenze 7/21/28 Agosto (6 gg) - L. 989.000
13 Agosto (6 gg/5notti) - L. 1.059.000

PRAGA E BUDAPEST – Pullman GT

26 Giugno (6gg-5 notti) - L. 789.000
31 Luglio (6gg-5 notti) - L. 789.000
Partenze 7/21 Agosto (6 gg) - L. 829.000
28 Agosto (6 gg-5 notti) - L. 789.000

SALISBURGO, MONACO E I CASTELLI DELLA BAVIERA – Pullman GT

Partenze 4/11 Luglio (5gg) - L. 759.000
25 Luglio (5gg/4 notti) - L. 799.000
Partenze 1/8/22/29 Agosto (5 gg) - L. 799.000

TOUR SPAGNA

Libero Italia / Spagna – Pullman GT in Spagna

17 Giugno (9gg-8 notti) - L. 1.680.000
15 Luglio (9gg-8 notti) - L. 1.635.000
Partenze 5/12/19 Agosto (9gg) - L. 1.635.000

APPUNTAMENTI ITALIANI

PADOVA E LE VILLE VENETE – Pullman GT

14 Giugno (4 gg-3 notti) - L. 605.000

ROMA SPECIAL – Pullman GT

14 Giugno (4 gg-3 notti) - L. 569.000
2 Agosto (4 gg-3 notti) - L. 569.000
23 Agosto (4gg-3 notti) - L. 569.000

VENTIMIGLIA : BATTAGLIA DI FIORI – Treno o mezzi propri

15 Giugno (3 gg / 2 notti) - L. 325.000

I COLORI DI NAPOLI E DINTORNI - Treno

22 Giugno (4 gg / 3 notti) - L. 678.000

SETTIMANE AZZURRE

CESENATICO – Treno

28 Luglio (8 gg-7 notti) - L. 735.000

CATTOLICA – Treno

8 Settembre (8 gg-7 notti) - L. 620.000

SETTIMANE VERDI

MOLVENO – Pullman GT

2 Settembre (13 gg-12 notti) - L. 987.000

LEVICO – Pullman GT

15 Settembre (15 gg-14 notti) - L. 1.182.000

**BIGLIETTERIA TIRRENIA GRIMALDI e CORSICA FERRIES
TRA I SERVIZI LIGURISIND**

ANCHE I BIGLIETTI PER L'INGRESSO AL PARCO GARDALAND



SETTEMBRE: A SPASSO PER SAGRE...

SIENA E DINTORNI: TRA STORIA, NATURA E GASTRONOMIA

Trasporto: Pullman GT
7 Settembre 2001 (3gg / 2 notti)
Quota: L. 395.000

SAGRA DELL'ACQUA COTTA

Trasporto: Pullman GT
14 Settembre 2001 (3gg / 2 notti)
Quota: L. 325.000

ELBA DEL BUONGUSTAIO

Trasporto: Pullman GT
21 Settembre 2001 (3 gg / 2 notti)
Quota: L. 398.000

SAGRA DELL'UVA IN TOSCANA

Trasporto : Pullman GT
28 Settembre 2001 (3 gg / 2 notti)
Quota : L. 330.000

CHAGALL A LUGANO

Sabato 30 giugno

Trasporto Pulman GT

QUOTA DI PARTECIPAZIONE

L. 49.000 (min 35 persone)

Partenze: ore 7:00 piazza Verdi, 7:15
piazza Acquaverde, 7:30 via Dino Col
Arrivo: ore 20:30 circa



E.T.P. RESIDENCE ***

un tuffo nel mare di Procida.
Appartamenti a Marina di
Conicella, caratteristico villaggio
di pescatori.
**A partire da Lit. 390.000
la settimana**

PRENOTATE I VOSTRI SOGGIORNI al MARE, ai MONTI, alle TERME

APPARTAMENTI (una settimana)
a partire da L. 350.000

HOTEL (una settimana)
**a partire da
L. 400.000**(per persona)

SCONTI SPECIALI PER I SOCI DLF

**10% CATALOGO "SOGGIORNI
MARE E MONTI"**
5% CATALOGO "VIAGGI"
3% ALTRI CATALOGHI

Parti al volo,
paghi a rate!



Chiudi le valigie
e scegli il viaggio
più lungo, più bello,
più emozionante.
Con FinemiroBanca
potrai pagarlo
a rate quando ritorni.
In tutta serenità.

RATEIZZAZIONI A TASSO PARTICOLARE

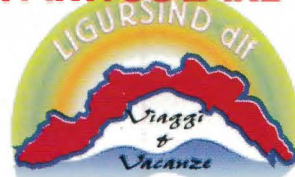



Gruppo Bocce Sampierdarena

Il Circolo DLF di Sampierdarena(e in particolare il Gruppo Bocce) è, in questi giorni, particolarmente vivo ed attivo.

I nostri due giocatori, Barbieri Giuseppe e Marchese G. B., hanno vinto con pieno merito la gara notturna organizzata dalla Polisportiva Molassana Boero, svoltasi dal 2/5/ al 10/5/ .

Dopo aver dominato, nel loro settore, sui campi del DLF di Ge Rivarolo, essi hanno poi proseguito la loro cavalcata vittoriosa sui campi di Molassana, battendo in semifinale i giocatori della Società organizzatrice e poi, nella finale, i due esponenti della Società Caderiva.

Nell'esprimere le più vive congratulazioni ai nostri due campioni, ringraziamo altresì il Consigliere allo Sport, Mario Bricchi, che, in vista della manifestazione, ha provveduto a risistemare lo spogliatoio del Gruppo Bocce .

P. S. Un caro saluto agli Alpini che, Sabato 19, in occasione del loro raduno, sono stati ospiti presso il nostro Circolo.

FESTIVAL MUSICALE DEL MEDITERRANEO

10ª edizione pelli, popoli, percussioni

Giunge alla 10ª edizione il Festival Musicale del Mediterraneo organizzato dall'Associazione Culturale Echo Art con il contributo di Enti sostenitori quali la Regione Liguria, il Comune e la Provincia di Genova e il Comune di Camogli. Il programma centrale della prossima edizione riguarderà il ritmo e le percussioni; saranno dunque i ritmi gitani, mediorientali, africani, afrocubani, balcanici a caratterizzare la prossima manifestazione.

I concerti del Festival Musicale del Mediterraneo avranno luogo in Piazza delle Feste al Porto Antico di Genova dal 7 al 14 Luglio 2001 e proseguiranno in Agosto sul Lungomare di Camogli.

I soci del Dopolavoro Ferroviario di Genova, presentando la tessera alla biglietteria, avranno uno sconto del 20% sul singolo biglietto.

Per informazioni rivolgersi a:

Ass. Culturale Echo Art, tel.010/2542604 - 211548; fax 010/2541343, e-mail festival@echoart.org, www.echoart.org

LE CARAVELLE a Ceriale (SV)

convenzione per i soci DLF

PREZZO AL PUBBLICO

ESTATE 2001

Adulti	L. 29.000
Bambini (4-12 anni)	L. 19.000
Bambini (0-4 anni)	GRATUITO

TARIFE CONVENZIONATE

SOCI DLF

Adulti	L. 26.000
Bambini (4-12 anni)	L. 16.000



Parco acquatico
LE CARAVELLE

Presentando la tessera delle Caravelle si usufruirà di uno sconto presso le Grotte di Toirano, l'Acquario di Genova e la Città dei Bambini



Viaggio nel Nepal bello e faticoso

DI ALBERTO PITTALUGA

Nel "Superba" Dicembre 1999, scrivevo: "...siamo ritornati a Genova, ma stregati dal NEPAL e spero di ritornarci".

Sono passati due anni da allora, ma il richiamo del Nepal si faceva sempre più forte e così convinsi mia moglie a ripartire.

Partimmo il 26/3 con il volo Australian Air Lines: Malpensa, Vienna, Kathmandu.

Arrivati a Kathmandu, all'uscita dell'aeroporto subito trovai le nostre due guide Sherpa, che ci fecero molta festa.

Da Kathmandu, tramite elicottero, arrivammo a Lukla (m. 2800) e da qui cominciammo il trekking.

LUKLA/PHAKDING/NAMCHE BAZAR/TEMGPOCHE/PERICHE (m. 4250), dove sostammo due giorni per acclimatarci, ed infine arrivammo alla Piramide, a quota 5000. La Piramide è la sede del Centro Nazionale Ricerche per l'alta quota. Noi siamo alloggiati vicino, in una piccola "loggia", ma fa molto freddo e... niente riscaldamento. Andiamo a dormire, ma nessuno quasi riesce a prendere sonno (la quota si fa sentire), domani mattina riprende il trekking e speriamo di portarci a quota 5500. Ci alziamo presto, poi una svelta colazione e prima di partire, con l'aiuto di uno Sherpa, ci facciamo fotografare, io e mia moglie, con le nostre maglie del DLF di Genova.

Il vento forte le fa svolazzare e mi sembra che vogliono mandare un saluto non solo al nostro Gruppo Podistico,

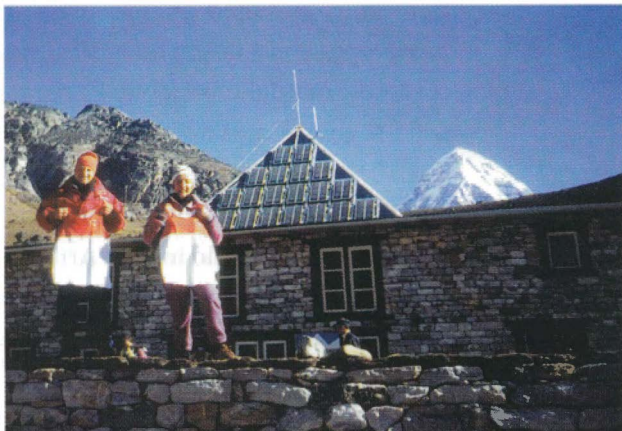

ma anche a tutti gli altri Gruppi del DLF.

Partiamo e il trekking lassù diventa aspro e severo; guardo la Piramide, ora è chiusa e non c'è nessuno; intorno regna solo il silenzio che accompagna l'uomo nelle vaste solitudini.

Arriviamo a quota 5300 e ci fermiamo (o, meglio, è la montagna che ferma noi). Stiamo respirando a fatica e le gambe sono molli; prendiamo fiato per osservare lo stupendo scenario che si apre davanti a noi: si vede il LHOTSE (quota 8501), il PUMORI (quota 7145) e lontano, sopra tutti gli altri, risplende l'EVEREST.

Preso fiato riprendiamo, piano piano, il ritorno alla nostra Loggia da dove, domattina, cominceremo a scendere, tappa per tappa, fino ad arrivare a LUKLA.

Per mia moglie e per me è stato un trekking bellissimo anche se, a volte, molto faticoso, ma chi può salga sui monti e sentirà lassù la gioia di vivere.



Stalingrado

DI EROS AMADEI

Di recente, un film di grande successo ha riproposto alla nostra memoria il ricordo di una delle battaglie decisive della II guerra mondiale: la battaglia di Stalingrado.

Nell'immaginario collettivo Stalingrado fu un epico assedio in cui l'Armata Rossa riuscì, per la prima volta, a sconfiggere un'armata tedesca e a bloccare così l'avanzata della Wehrmacht nel cuore della Russia; certo, la battaglia della "Città di Stalin" fu tutto questo, ma anche molto di più: fu una delle fasi di un grandioso piano strategico che, se fosse riuscito, avrebbe segnato la fine della guerra già da allora, nel 1942, e avrebbe risparmiato all'Europa altri tre anni di lutti e distruzioni. Per comprendere il susseguirsi degli avvenimenti bisogna fare qualche passo indietro e portarci alla primavera del 1942: a quell'epoca l'esercito tedesco, che si è ripreso dalle terribili perdite dell'inverno, è pronto per riprendere l'offensiva. Per i generali tedeschi la mossa da fare è di puntare su Mosca e impadronirsi del cuore stesso dell'impero sovietico, ma Hitler è di un altro parere; la Germania ha bisogno delle materie prime e del petrolio della Russia Meridionale e del Caucaso; l'esercito, quindi, attaccherà a Sud, verso Stalingrado ed i monti caucasici (mentre sul fronte di Mosca e del

Nord resterà sulla difensiva).

In base a questa decisione, una potente formazione, la VI Armata di Paulus, si mise in marcia verso il Volga, mentre, ancora più a Sud, un intero Gruppo di Armate (al comando di Von Kleist), partendo dalle rive del Mar Nero, si dirigeva verso i lontani pozzi petroliferi del Caucaso.

Con una serie di vittoriosi scontri, la VI Armata si aprì la strada fino al Volga, fino alla città di Stalin, ma qui, sulle rive del grande fiume, la sua avanzata si arenò contro gli ultimi sobborghi della metropoli sovietica.

Mentre i difensori respingevano gli attacchi tedeschi, i generali russi preparavano la controffensiva: il grande contrattacco avrebbe colpito non il cuneo rappresentato dalle divisioni tedesche, ma le ali, dove erano schierate le truppe degli alleati di Hitler: Ungheresi, Rumeni, Italiani.

Sotto l'urto dei carri armati queste forze, male armate e isolate nella steppa, furono travolte e, da un giorno all'altro, la VI Armata si trovò accerchiata tra le case di Stalingrado. Gli strateghi tedeschi che, nelle retrovie, seguivano l'evolversi della battaglia, tracciando sulle mappe le linee che indicavano l'avanzata delle truppe sovietiche, si resero conto, con stupore, che i Russi, dopo la vittoria, non



avevano alcuna intenzione di fermarsi e riorganizzarsi (come erano soliti): dopo aver schierato un cordone di truppe intorno a Stalingrado, essi avevano lanciato delle colonne di carri armati verso Sud, verso il Mar Nero.

D'improvviso il Comando della Wehrmacht realizzò quale era il vero obiettivo dell'Armata Rossa: chiudere in una gigantesca sacca tutto il Fronte Meridionale dell'esercito tedesco (più di un milione di soldati, cioè un terzo dell'intero esercito); se il piano fosse riuscito la Germania non avrebbe più potuto continuare la guerra. Era necessario ritirare immediatamente tutte le armate che combattevano nel Caucaso, a centinaia di chilometri verso Est e, nello stesso tempo, bloccare l'avanzata dei Russi verso il Mar Nero.

La chiave di tutto era Stalingrado: la VI

Armata doveva resistere fino all'ultimo, in modo da trattenere il grosso delle divisioni sovietiche ed impedirgli di dare manforte alle colonne che stavano avanzando verso Sud. Purtroppo, il piano tedesco riuscì: le ultime riserve della Wehrmacht, riuscirono a trattenere le punte offensive sovietiche, prive di appoggio, a pochi chilometri dalla strada costiera del Mar Nero, lungo la quale poterono transitare le armate tedesche in ritirata, pronte per ricominciare a combattere. Il prezzo della salvezza delle divisioni naziste fu il sacrificio della VI Armata, che fu abbandonata al suo destino, con l'ordine di rifiutare ogni invito alla resa.

Questa fu dunque Stalingrado, la prima sconfitta di Hitler, certo, ma anche un grande sogno, che solo per un soffio non si realizzò.

COSIMINI s.r.l.

Agenzia Tecnica

Olidata

**Tutte le soluzioni
Hardware e Software
per:
LO STUDIO - L'HOBBY
IL LAVORO**

Canon **EPSON** **hp**

Microsoft **olivetti**
lexikon



evitate le trappole ...



... scegliete la Garanzia !



Vico Campetto 3r - GENOVA
Tel. 010/2473900 - Fax. 010/2473220

PARTICOLARI CONDIZIONI AI SOCI D.L.F.



CASABELLA

P

PARCHEGGIO
GRATUITO

CHIUSO
LUNEDI'

**LA VERITA'
TI FA MALE?
NON QUESTA VOLTA!**

sconti reali su tutta la linea

**PIASTRELLE, SANITARI
MOBILI DA BAGNO, CALDAIE**

Ulteriore sconto del 10% ai soci D.L.F.

Tel. 010 645.65.32 - 644.47.20

Via Canepari 149 - 161r - GE Certosa

NUOVA SEDE DA OTTOBRE 2001 IN PASSO TORBELLA



Teatro e spettacolo nella Firenze dei Medici

DI LUDOVICA RADIF

Questa mostra è un modo privilegiato di introdursi nelle scene d'epoca e assistere agli spettacoli teatrali della Firenze dei Medici. Sono state esposte, in modellini lignei riprodotti per un precedente allestimento, le strutture realizzate da grandi maestri rinascimentali, come Giorgio Vasari o Bernardo Buontalenti, per ospitare spettacoli che hanno allietato le platee principesche.

A Firenze nel secolo XV le sacre rappresentazioni, volte a celebrare l'Annunciazione dell'Arcangelo Gabriele a Maria, sono state allestite, per esempio, nelle chiese della Annunziata e di S. Felice in Piazza, attraverso un sistema di canapi su carrucole opportunamente disposti come funi tra un piano e l'altro della navata ove si disponevano attori e spettatori. Il giovinetto che impersonava l'Angelo veniva fatto scendere scorrendo fino a raggiungere la Vergine e poi, dopo l'annuncio, riportato indietro sul piano dove erano disposti i profeti; in un altro caso era tenuto sospeso da una struttura luminosa a forma di mandorla, che lo avvolgeva mentre veniva calato e poi di nuovo accolto in una calotta semisferica (la cupola della chiesa stessa), che suggeriva l'immagine del Paradiso. Per mettere in scena l'Ascensione di Cristo al cielo, si era raffigurata la città di Gerusalemme a sinistra e il Monte degli Ulivi a destra: a un dato momento il fanciullo che rappresentava Cristo veniva fatto gradatamente salire fino a una piccola tri-

buna sospesa tra le pareti della chiesa, la quale rappresentava il cielo, con nuvolette e angeli. Spesso erano circostanze eccezionali a dettare il desiderio di queste drammatizzazioni, come nel caso dei funerali o delle nozze di personalità notevoli del tempo. La chiesa diventava momentaneamente palcoscenico e platea per inscenare un evento sacro; ma anche i palazzi potevano trasformarsi in teatro: è il caso del Palazzo Medici Riccardi stesso, che nel 1539 aveva ospitato una commedia, improvvisando uno sfondo pisano (case e monumenti-compresa la Torre pendente), a cui un finto sole regalava ombre e colorazioni sempre diverse, scorrendo lungo la scena a scandire il trascorrere del tempo di una giornata. Mentre il cortile di Palazzo Pitti, reso impermeabile, accoglieva una spettacolare battaglia navale, il giardino di Boboli, divenuto teatro all'aperto, era terreno per scenografiche giostre e tornei di cavalli. L'intervento di personalità artistiche così importanti permise l'evoluzione delle strutture teatrali stesse: per esempio la tipica scenografia della "scena all'italiana", oppure, nella seconda metà del '500, il primo teatro stabile.

Il percorso lasciava cogliere al visitatore lo sforzo (ma anche lo sfarzo) dei signori di Firenze nel rendere spazio scenico anche gli ambienti più quotidiani (case, giardini) e seri (chiese), in una compresenza di cultura religiosa, profana, amore per il bello, divertimento, spettacolo.



AGENZIE IMMOBILIARI

www.casecaseimmobiliare.it®

I M M O B I L I A R E
case & case
ITALIA S.R.L.

Case&Case Italia srl sponsor del Genoa per il campionato 2000/2001

ERRATA CORRIGE

In merito alla nostra pubblicità uscita sulla GUIDA SOCI 2001 a pag 17, riteniamo opportuno chiarire che il DLF erroneamente ha pubblicato sconti sulle nostre tariffe che non potranno essere applicati. Ci scusiamo per l'errore a noi noto solo dopo la pubblicazione.

ALCUNE NOSTRE PROPOSTE

vendiamo fiducia, trattando case

FOCE MARE In prestigioso palazzo d'epoca ristrutturato con portineria, libero raffinato mq. 120 + balcone. Piano alto. Comodo pagamento. Tel. 010 5702635

BOCCADASSE Caratteristico appartamento su due livelli. Prezzo affare! Tel. 010 5702635

CENTRO Perfetto mq. 75 Termoautonomo Parti condominiali rifatte a soli 10 milioni + 900.000 mensili 010 5702635

DAVAGNA LOC. MORANEGO Disponibili casette bifamiliari o monofamiliari. Ottimo stato. Prezzo affare! 010 5702635

TORRIGLIA Paese nella Piazza Principale. Perfetto vani 6 Balconata. Prezzo affare! 010 5702635

MANESSENO A soli 5 milioni + 680.000 mensili. Perfetto vani 5 alla genovese, balconcino soleggiatissimo+ampio magazzino compreso nel prezzo. Tel. 010 5702635

SESTRI PONENTE Centralissimo Ampio vani 6 + splendido terrazzo al piano. A soli 7 milioni + 900 mila mensili o mutuo totale. Tel. 010 6001243

SAMPIERDARENA Vani 7 Ottimo stato con terrazzotti al piano e splendida vista mare. A soli 350 milioni trattabili. 010 6001243

SESTRI PONENTE In palazzina tri piano rifinitissimo mq. 60 Termoautonomo, soleggiatissimo A soli 5 milioni + 600 mila mensili Tel. 010 6001243

RIVAROLO Perfettissimo soggiorno, 2 camere cucina bagno. A soli 5 milioni + 600.000 mensili. Tel. 010 6001243

SAMPIERDARENA (Corso Martinetti) Perfetto mq. 120 Termoautonomo Doppio servizi Adatto anche studio medico A soli 230 milioni trattabili 010 6001243

COSTA AZZURRA Disponibili appartamenti 2, 3, 4 locali a partire da lire 65 milioni. Adatti anche investimento. 010 5702635

BASSO PIEMONTE (Castelletto D'Orba) Centro paese Vendiamo Appartamento su due piani + mansarda con ingresso indipendente + Terrazzo + Poggiolo. A soli 70 milioni o mutuo totale a L. 400.000 mensili 010 5702635

ALTRE PROPOSTE PRESSO I NOSTRI UFFICI

Via Cecchi, 59 r Tel. 010 570.26.35

Via Merano, 36 r Tel. 010 600.12.43